Impresso em papel de HOLMBERG BECH & C. — Stockholm — Rio

Correio da Manhã

Propriedade de EDMUNDO BITTENCOURT & Cia. Limitada

Impresso em papel de J. DIEDEN & C. — Rio de Janeiro e Malmö

ANNO XXII — N. 8.707

Director — PAULO BITTENCOURT

RIO DE JANEIRO — SEGUNDA-FEIRA, 8 DE JANEIRO DE 1923

LARGO DA CARIOCA N. 13

Gerente — V. A. DUARTE FELIX

O MOMENTO INTERNACIONAL — Serviços da Associated Press e correspondentes especiaes

O governo allemão respondeu ao memorandum da França á Commissão de Reparações sobre as entregas de carvão

O general Degoutt, commandante das tropas francezas de occupação na Allemanha, ordenou os preparativos para a occupação do Ruhr, logo que essa occupação fôr ordenada

DE WASHINTON

A conferencia internacional economica proposta pelo senador Borah.

(Da Associated Press)

WASHINGTON, dezembro.

O presidente Harding dirigiu uma carta ao Congresso, como se sabe, desapprovando a moção do senador Borah para que se convoque uma conferencia internacional economica. Achava o presidente que essa conferencia constituiria um obstaculo para as negociações que já estão iniciadas.

Diz-se que o bloco agricola, com mui poucas excepções, cedeu ás exigencias do presidente, apezar das numerosas mensagens dirigidas ao senador Borah pelas organizações agricolas, com os applausos á sua idéa de se reunir uma conferencia economica, considerando que esta era a unica politica que poderia ter como resultado a restauração dos mercados estrangeiros e a consequente salvação dos agricultores e criadores.

O chefe das forças que apoiam o governo declarou que sómente uns seis republicanos apoiariam a moção Borah, emquanto que todos os senadores democratas, com excepção dos srs. Reed e Shields, votariam a favor da idéa de se convocar a conferencia economica. Apezar disto, faltarão uns seis votos para que possa ser approvada a proposta.

Embora o senador Borah saiba que o presidente Harding tem o proposito de combater o seu projecto, assegura, entretanto, que não está disposto a abandonar a idéa e, em um discurso que pronunciou a respeito, falando durante tres horas, declarou que, se alguem apresentasse outro projecto que contribuisse de melhor maneira para remediar a situação, estaria disposto a aceital-o.

Embora não seja approvada a moção Borah, ter-se-á lucrado muito, provavelmente, com a sua discussão, no sentido de obrigar o governo a pôr, quanto antes, em pratica seu plano de conseguir a restauração da Europa.

Por conseguinte, despertou vivo interesse a carta do presidente Harding nos circulos diplomaticos desta capital.

Embora o conteúdo da carta seja a opposição ao projecto do senador Borah sobre a convocação da conferencia economica internacional, todavia o chefe do Estado declara que essa opposição tem por motivo um plano governamental que seria prejudicado, a ser approvada a proposta daquelle senador.

Deste modo, pela primeira vez, depois de varios mezes, o governo da União vem a publico, de uma fórma definida, para dar a conhecer que está estudando formalmente a situação européa e que o presidente da Republica tem em preparos o plano de uma certa conferencia que será convocada em um futuro não muito distante.

Do tom da carta do presidente Harding deprehende-se que o senador Borah fará uma pausa antes de iniciar a luta em favor da convocação da conferencia internacional economica.

Em seu discurso no Senado, o senador Borah declarou de fórma inequivoca que se se elaborasse um plano tendente a solucionar a situação presente, apoial-o-ia com todo o gosto. Crê-se, portanto, que o senador Borah estará á espera da communicação dos termos do projecto do presidente e que até o apoiará se nos seus termos elle reunir medidas justas de auxilio aos paizes do continente europeu.

Entretanto, os partidarios politicos do ex-presidente Wilson continuam a augmentar em numero. Do seu ponto de vista politico, os republicanos se encontram deante de uma situação difficil, pois que tudo quanto possam fazer contribuirá para fortalecer os democratas. Reconhece-se que se o gabinete se negar a agir, haverá uma derrubada nos governos europeus, recaindo a censura sobre a inacção dos republicanos; por outro lado, se o presidente Harding convocar uma conferencia, será um passo para a participação nos negocios europeus, participação advogada pelo ex-presidente Wilson e pelo partido democrata.

E' significativo, portanto que, passando o 66° anniversario do sr. Wilson, "The World" houvesse dito o seguinte: "Apezar da sua prostração physica, o sr. Wilson continua sendo o cerebro e a alma da organização democratica. Os elementos da União que representam a vida economica do paiz mostram-se agora favoraveis aos principios de cooperação internacional pelos quaes Wilson lutou."

E' necessario que se recorde que no mez de maio de 1921, o senador Borah propoz a convocação de uma conferencia internacional de desarmamento. O governo, então, por intermedio dos senadores Pointdexter e Hale, deu a conhecer a sua opposição ao alludido projecto; entretanto, os senadores e os membros da Camara dos Representantes viram-se inundados de telegrammas de suas respectivas organizações politicas insistindo junto a elles sobre a conveniencia e a necessidade de semelhante conferencia.

O resultado de tudo foi que os partidarios do governo abandonaram a sua posição official e posteriormente, o presidente da Republica resolveu approvar a moção do senador Borah.

Na sua carta ao senador Cabot Lodge, o presidente Harding diz:

"Respondendo á sua pergunta relativa á proposta de uma emenda á lei naval autorizando e convidando o presidente a convocar uma conferencia internacional economica para discutir a situação das nações européas castigadas pela guerra, desejo communicar-lhe que não tenho conhecimento de nada que possa impedir uma manifestação de tal indole da parte do Congresso; mas, falando com franqueza, ponho em duvida a conveniencia de semelhante manifestação. Penso que não seria desejavel, em vista das impressões erroneas que poderia despertar na Europa, e mesmo [illegible] se tiver em conta a impressão menos exacta que provocaria entre o nosso povo. Em presença dos factos, isto equivale a dizer que o poder executivo, encarregado da gestão dos negocios exteriores, não comprehende de todo a situação do mundo, que tão profundamente interessa aos Estados Unidos. Na realidade, entretanto, o que se vem fazendo ha muitos mezes é examinar da mais attenciosa maneira a situação européa."

Depois de declarar que não duvida da boa fé em que se inspira a proposta e de salientar que teria sido melhor se fizesse uma consulta sobre o assumpto ao Departamento de Estado, o presidente Harding diz que as reservas formuladas pelo Senado a respeito do tratado de paz estabeleciam que os Estados Unidos não se fariam representar na Commissão de Reparações sem o consentimento do Senado e que, ao crear-se a Commissão das Dividas de Guerra, o funccionamento da mesma ficára limitado estrictamente á tarefa da divisão dos interesses e á fixação dos prazos de pagamento. E o presidente accrescenta: "Se o Congresso realmente deseja facilitar a tarefa do governo no que diga com uma intervenção nos negocios europeus, a primeira medida pratica a adoptar seria a de dar liberdade de acção á Commissão, de modo que ella pudesse fazer uma obra util nas negociações."

O presidente prosegue, dizendo que está universalmete reconhecido que o solucionamento da questão das reparações é a condição prévia para a reconstrucção economica da Europa, de qualquer modo, e accrescenta: "Por outro lado, a questão das reparações não póde ser resolvida sem consentimento dos governos interessados. Os Estados Unidos não podem assumir uma attitude que obrigue uma outra nação a acceitar isto ou aquillo. Em suas negociações com os governos estrangeiros, o governo dos Estados Unidos insistiu em que o caso das dividas que as nações européas contrairam nos Estados Unidos fórma uma questão áparte da das reparações, mas as nações européas sustentam um criterio distincto e seria completamente inutil convidar as mesmas para uma conferencia em que se discutam questões para a solução das quaes se nega ao governo toda a autoridade por meio de uma resolução do Congresso.

"No que diz respeito á limitação dos armamentos terrestres, não parece que as perspectivas de hoje sejam mais favoraveis do que o eram quando se reuniu a Conferencia de Washington, o anno passado. Desejo advertir o Senado contra qualquer suggestão feita neste sentido perante o nosso povo ou contra qualquer gestão que encerre uma promessa para o mundo, promessa que não poderá ser cumprida emquanto as nações directamente interessadas não se mostrarem dispostas a cooperar para o mesmo fim.

Quanto á limitação dos typos auxiliares dos armamentos navaes, um accordo dessa especie seria muito para desejar, mas parece razoavel adiar nossa acção nesse sentido até que os convenios celebrados em Washington tenham conseguido a sancção final de todos os governos interessados."

Do Rio Grande do Sul

Porto Alegre, 7 — Premios maiores da loteria do Estado extraida hontem:

18585 — 190:000$000, vendido no Rio de Janeiro; 7272 — 10:000$000, em Porto Alegre; 11586 — 3:000$000, em Taquara; 15944 — 2:000$000, no Rio de Janeiro; — Premios de 1:000$000: 1178, 3107, 4100, 5593, 6309, 6424, 7066, 9416, 10519, 11943, 14372, 16493, 17235, 17960 e 18821.

Uruguayana, 7 — O unico fóco de peste bubonica encontrado foi expurgado novamente, esperando-se que, em vista das providencias adoptadas, não se registre nenhum caso novo.

Pelotas, 7 — Devido ás ultimas chuvas desmoronou-se um trecho da Estrada de Ferro, perto de Passo de Pedra, ficando, por esse motivo, interrompida a linha no trecho de Rio Grande a Bagé. As aguas do arroio Retiro transbordaram, invadindo diversas casas. Os moradores invocaram o auxilio do governo municipal que fez seguir para o local o Corpo de Bombeiros, que utilizando mangueiras fez a sucção das aguas.

Porto Alegre, 7 — Foi eleito presidente da Sociedade de Medicina o dr. Heitor Annes Dias, que se encontra no Rio.

Telegrapham de Julio de Castilhos: o 2° tenente Ramão Montezuma, pertencente ao 8° Regimento de Infantaria, chegou, acompanhado de 2 praças. Sua viagem teve por objectivo retirar os ferrolhos de todas as armas pertencentes no tiro de Guerra n. 397 desta localidade, as quaes ficaram assim inutilizadas. Tal facto tem dado logar a muitos commentarios. Aquelle official seguiu para Tupanceretan, onde fará o mesmo com o armamento do Tiro de Guerra daquella localidade.

Telegrapham de S. Luiz: Pela madrugada mais de 10 praças do esquadrão do 3° Regimento de Cavallaria ali aquartelado, desobedeceram á ordem do sargento de dia, recusando-se a entrar em fórma. O sargento José Mathias de Castilhos, que tambem interveiu nada conseguiu, obedecendo os insubordinados, afinal, ao tenente Sandoval Cavalcanti. Contra os insubordinados foi lavrado auto de flagrante delicto, sendo todos presos e remettidos á séde da brigada, em S. Borja, constando que responderão a conselho de guerra. A intenção das praças não era insubordinar-se e sim lavrar protesto contra o sargento.

Telegrapham de Viamão — Desde o dia 1° do corrente, a Intendencia Municipal collocou um posto em Lomba Sabão, afim de cobrar o novo imposto de estatistica e expediente. Hontem os carreteiros foram sujeitos ao referido imposto e negaram-se ao pagamento, pedindo então o fiscal providencias ao intendente. Este mandou 4 guardas municipaes tornarem effectiva a cobrança. Hoje, ás 2 horas da madrugada os carreteiros, reunidos em frente ao referido posto, em numero superior a 150, combinaram não pagar o novo imposto. O intendente coronel Antonio Campos de Avila communicou ao presidente do Estado o occorrido. Até hontem a Delegacia Fiscal não recebeu a costumada communicação telegraphica, dando as alterações introduzidas na lei de receita para o anno de 1923.

Telegrapham de Pelotas — Os jornaes trazem pormenorizada e extensa descripção dos prejuizos causados pela ultima enchente nos logares Retiro, Areal, Passo Pedras, districto do municipio de Pelotas. Gustavo Brauner, antigo commerciante em Retiro, perdeu mais de 40 contos em generos e artigos coloniaes. João Schild, Henrique Hadler e Otto Kuhn, tambem commerciantes em Retiro, tiveram prejuizos que sobem a 30 contos. Nas xarqueadas do sr. João Moreira que tivera seus depositos de couros invadidos pela agua, os prejuizos são superiores a 100 contos. Não ha memoria de tão terrivel enchente. Diversas pontes, taes como as do Pelotas Laquintinee, Arroio, Padre Fragoso, Capivara e outras, que ligam os districtos á cidade, foram destruidas pela impetuosidade da agua. O governo do municipio e Bombeiros têm trabalhado activamente. Em Passo de Pedras, quando procurava salvar da enchente as rezes de um vizinho, pereceu afogado Laudelino Teixeira Maciel, peão de Irineu Amaral.

O dr. Luiz Chagas, juiz seccional substituto, deu o seguinte despacho na denuncia apresentada pelo procurador da Republica sobre os successos de Alegrete: "Designe-se dia e hora para serem inquiridas as testemunhas, feitas as necessarias diligencias. Officie-se ao delegado fiscal, pedindo verba para o transporte e estadia das mesmas nesta capital". Diversos vapores que daqui partiram no mez de dezembro levaram o total de 9996 fardos de fumo. A actual safra começada a 1 de julho, attinge a 64655 fardos. Transferido do 2° batalhão de Caçadores para o 10° Regimento de Infantaria, por decreto de 30 do mez findo, assumiu hoje o commando da Região Militar o coronel Tito Villalobos, por ser coronel commandante mais antigo da Região Militar.

Falleceu o academico de engenharia, Vicente Lopes Santos, filho de Julio Lopes Santos, director da Caixa Economica.

Attingiram a mais de mil os carreteiros que no municipio de Viamão negaram-se a pagar imposto de expediente e estatistica. Em vista da attitude dos carreteiros, o intendente resolveu suspender provisoriamente a cobrança do imposto.

O coronel Alfredo Moreira, presidente da Federação Rural, actualmente no Rio, telegraphou que tornara uma realidade a exportação dos nossos gados em pé para a Allemanha. Para isso, vem breve o coronel Goelzer Netto, commissario do Brasil na Europa. Accrescenta que o ministro da Agricultura está empenhado em que o Lloyd forneça os cargueiros. Termina, achando necessario que os criadores sejam razoaveis, quanto a preços e qualidade, afim de bem impressionar os mercados. A secretaria de Obras Publicas acaba de abrir um concurso para apresentação de projecto de arruamento do novo porto do Rio Grande.

Nitti

A DESORDEM EUROPÉA E OS ARMAMENTOS

O papel da America na paz universal

(Artigo do ex-primeiro ministro italiano Francesco Nitti, publicado no «Berliner Tageblatt»).

A Europa, que ainda se encontra a braços com as maiores difficuldades, ainda distrae a maior parte da sua energia em desenvolver o seu preparo bellico, tal qual antes da guerra. Os vencedores, bem como os novos Estados que surgiram da guerra, procuram armar-se febrilmente, inventando e se utilizando dos mais formidaveis engenhos de guerra. Na frente dos vencedores está a França. Com uma divida de 300 billiões e um povo enfraquecido, mantem ella um exercito formidavel e modernamente apparelhado, a maior frota aerea, e a mais poderosa esquadra de submarinos que já possuiu um paiz europeu.

A Liga das Nações, segundo estatisticas organizadas, tem fornecido elementos preciosos para se avaliar da situação bellica dos Estados europeus, baseada nos orçamentos militares desde 1913 até ao periodo de 1919 a 1922.

Altamente precioso para o estudo a que nos propuzemos é conhecer a opinião dos Estados Unidos sobre a situação européa.

Os vencidos estão inteiramente desarmados. A Allemanha tem completamente desmanteladas a sua frota de guerra, a sua artilharia, a sua esquadra aerea e as grandes fabricas de munições, que foram destruidas. Está completamente desarmada, impossibilitada de tomar attitudes e de se armar novamente.

Conforme determina o tratado de Versalhes, a Allemanha tem um exercito de 96.000 soldados e 4.000 officiaes, com o tempo de serviço augmentado e sem estado-maior. Todas as suas fortalezas estão anniquiladas e ainda, pelo tratado de paz, não lhe é permittido fabricar nenhum armamento.

A' Austria foi permittido possuir um exercito de 30.000 homens, mas o seu estado de miseria impede de manter aquelle effectivo, contentando-se em ter para a sua defesa uma força de 20.000 homens.

Vejamos a Bulgaria. O tratado de Neuilly garante-lhe um exercito de 20.000 homens; ella, porém, só tem recursos para sustentar, ainda com difficuldade, 12.000 homens em armas.

A Hungria não possue os 35.000 homens permittidos pelo tratado do Trianon. E quanto á Turquia, é sabido que não possue exercito na Europa. Vemos, portanto, que todos os paizes vencidos não têm, juntos, em armas, 180.000 homens. No entanto, os vencedores, que se armam poderosamente dentro das suas fronteiras, procuram ainda consolidar as suas forças militares nos proprios territorios das potencias vencidas, como a Allemanha, a Austria, a Hungria, a Turquia. E até a Russia lhe serve de campo para as suas machinações bellicas.

Perguntemos agora: contra quem se armam os vencedores e muito principalmente a França?

A Liga das Nações instituiu uma commissão para tratar do desarmamento e dos seus estudos têm surgido revelações da mais alta importancia sobre os armamentos europeus e as relações entre os povos dos velhos e novos Estados, chegando a conclusões verdadeiramente entristecedoras para o futuro da Europa. Por um paradoxo inexplicavel, a Polonia constituiu-se um Estado poderosissimo, cujos dominios foram grandemente augmentados, não no seu proprio interesse, mas unicamente com o intuito de separar a Russia da Allemanha. Esquecem-se, porém, de que a Polonia é um Estado heterogeneo como o era a Austria-Hungria. Metade da sua população compõe-se de russos, judeus e allemães, que recebem della um tratamento inferior. Por imposição da França, esses habitantes de origem estrangeira são levados para a Alta-Silesia, onde trabalham nas minas e nas industrias daquella região, que, contra a logica, contra a verdade historica, contra o proprio tratado de Versalhes, foi usurpada aos seus legitimos possuidores.

Desde o plebiscito, a Polonia não tem depositos estrangeiros, não tem mais moeda. E esta mesma Polonia, por um milagre indecifravel, sustenta um exercito de 400 mil homens, que lhe sugam todos os recursos. Para que precisa a Polonia de um exercito tão formidavel?

Ha tempos, satisfazendo a uma consulta da Liga das Nações, em 28 de junho de 1922, a Polonia informava que o effectivo do seu exercito era de 275.867 homens e 18.377 officiaes.

A Polonia tinha um exercito duas vezes mais forte do que o exercito italiano. Mas em maio de 1922, a propria Polonia havia communicado á Liga das Nações que não podia precisar exactamente o effectivo do seu exercito, porque tinha a attender a graves ameaças internacionaes.

Passemos á França. No dia 10 de junho de 1922, o governo francez, ainda em resposta a uma consulta da Liga das Nações, communicou que tinha em armas 690.000 soldados e 38.700 officiaes, sendo 100.000 de primeira linha, 375.000 da reserva, 205.000 do exercito colonial e 10.000 da Legião Estrangeira. Desse effectivo colossal, 150.000 homens são utilizados para fiscalizar a execução dos tratados de paz, 205.000 estão distribuidos nas colonias e 335.000 permanecem na França.

As populações da Italia e da França equivalem-se mais ou menos. O effectivo do exercito italiano é, no entanto, de 175.000 homens e 13.711 officiaes, que, comparado com o da França, constitue um effectivo ridiculo. Quer dizer: a França possue um exercito superior aos da Italia, Allemanha, Austria, Hungria, Bulgaria, Hollanda, Suissa, Suecia, Dinamarca, Noruega e Hespanha, juntos.

Além disto, segundo o systema continental francez, a Belgica é como um prolongamento da França. O pequeno reino possue um exercito de 115.500 homens e 5.348 officiaes. A Tchecoslovaquia tem em armas 138.086 soldados e 11.123 officiaes; a Yugo-Slavia, 144.243 homens e 8.132 officiaes, e a Grecia, no cháos em que tem vivido, ainda dedica as suas energias á sua organização guerreira, tendente a manter o *statu-quo* militar.

Quasi todas as potencias vencidas foram anniquiladas. Mas tambem é forçoso dizer que todos os vencedores estão crivados de dividas e lutam com as maiores difficuldades, principalmente a França e a Italia, difficuldades essas que muitas vezes fazem perder a cabeça.

A Rumenia e a Polonia não têm mais credito.

Os vencedores tinham a illusão de que os paizes vencidos, com o pagamento das reparações, os livrariam dos seus debitos, e alimentavam a esperança de que os tratados poderiam ser estrictamente observados, não obstante aberrarem de todo o bom senso. Mas a grande illusão dos vencedores foi, como se vê, uma desillusão. Martyrizado e opprimido, o vencido não póde pagar mais e nem póde sustentar as tropas de occupação. No emtanto, o inimigo, sabem-n'o todos, não tem armamentos, está impossibilitado de atacar e de se defender. Por que, então, se armam os vencedores? Poderiamos perguntar: quem é que alimenta agora o verdadeiro militarismo continental? Não lhes parece que os vencedores ainda têm medo e não se sentem por muito tempo seguros? Só o medo poderá justificar esse rigor contra o vencido. Uma onda de maldade varre a Europa. Ha odio, ha prevenções, mas tudo parece ser medo, pavor.

O pavor, diz Montaigne, é a maior das monstruosidades, e por isto, o não cumprimento dos tratados vem da ambição e do pavor.

Não é possivel sustentar esses tratados de paz, que são um mixto de roubo e usurpação.

A America tem um dever a cumprir. E' o de não facilitar emprestimos a Estados, sociedades ou particulares, emquanto não tivermos a verdadeira paz, emquanto houver terras occupadas pelos vencedores, emquanto exigirem o que de ante mão sabem os vencedores que os vencidos não podem pagar. Emquanto se pedir ao vencido a reparação immoral e absurda, a America deve empregar todo o seu poder oppressor para forçar a paz, solucionando a crise mundial e a sua propria crise, negando credito aos seus credores, emquanto elles não reconhecerem os absurdos dos tratados de paz. Do contrario, cada dollar emprestado só terá em resultado augmentar a desordem e as difficuldades. Esta allucinação de que está possuida a Europa não deve durar eternamente. E a America deve ser o grande poder da paz, no alto interesse da civilização e da humanidade presente e futura.

EM TRANSITO PARA O CHILE

Passa pelo Rio o dr. Agustin Edwards

A bordo do transatlantico inglez "Andes", como já noticiámos, passa hoje, por esta capital, destino ao seu paiz, o dr. Agustin Edwards, ministro do Chile na Inglaterra e presidente da Assembléa da Liga das Nações. O navio em que viaja o illustre diplomata deve chegar ao nosso porto hoje, entre 5 e 6 horas da tarde, indo atracar immediatamente no armazem 15, do Cáes do Porto.

O casamento de Pu Yi

O ex-imperador da China tomou duas esposas e contraiu o enlace com todo o antigo ritual da côrte

Embora a China tenha deixado de ser imperio, Pu Yi, o ex-soberano, é tratado absolutamente como se na realidade ainda fosse imperador. Recebe todas as honras e homenagens que sempre foram tributadas ao filho supremo do Céo; tem rendimento garantido e conserva a posse do grande palacio de marmore branco, antiga residencia imperial.

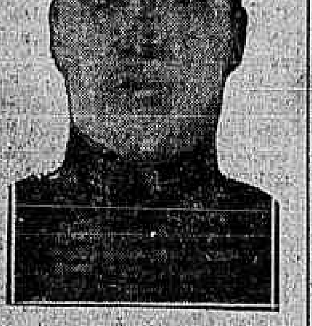

O ex-imperador chinez Pu Yi

Pu Yi conta agora dezoito annos, e sua historia é interessante.

Aos quatro annos foi proclamado imperador, soberano de um paiz que conta uma população quatro vezes superior á dos Estados Unidos. Tres annos depois perdeu o throno, devido á revolução; mas ficou em excellente posição, porque os chinezes resolveram permanecer fieis ás instituições essenciaes e aos costumes dos antepassados — religião, deuses e tradições.

Pu Yi não é filho do imperador Kuang Su, que o precedeu. Este ultimo não tinha filhos e adoptou um sobrinho, filho do principe Chun. Essa creança foi Pu Yi, que assim se tornou herdeiro do throno.

Kung Su havia sido proclamado imperador pela formosa imperatriz Tzu Hsi, que morreu em 1908, depois de governar a China durante mais de meio seculo. Havia sido a favorita de um imperador anterior, Hsien Fung, e quando este falleceu obteve o throno para seu filho. Esse principe morreu aos dezoito annos; afim de conservar o dominio que tinha no governo, conseguiu a successão para o sobrinho, então uma creança.

Foi isso contra todas as regras, porque sendo Kuang Su da mesma estirpe que o imperador a que succedia, não o podia adoptar como seu antecessor.

Esta explicação se impõe para ficarmos sabendo o motivo por que Pu Yi, ao casar-se, tomou duas esposas. No geral, os imperadores da China só têm direito a uma esposa; mas Pu Yi estava destinado a ter duas, não sómente para deixar herdeiro, isto é, descendentes directos do seu nome, mas tambem porque o anterior imperador teve por successor um soberano da mesma geração. Uma esposa será mãe de seus filhos e herdeiros directos e a outra se consagrará a dar descendentes ao primo irmão de seu tio. Será o meio de continuar a perpetuar as duas linhas.

Bem que Pu Yi não seja mais imperador, como já dissemos acima, o seu casamento foi regido pela mesma etiqueta e ceremonial dos imperadores que o precederam no throno.

***

A primeira parte da existencia de Pu Yi transcorreu no palacio de seu pae, o principe Chun, no bairro de Pekim chamado "Cidade Tartara". Quando em 1908 foi elevado ao throno, passou para a "Cidade Prohibida", onde se acha encerrado o palacio imperial.

Essa cidade occupa uma area de uma milha quadrada e está cercada de um fosso de quarenta pés de largura e de uma muralha de ladrilhos cinzentos de quarenta pés de altura e trinta de espessura. No interior existem formosos jardins, espaçosos e bem tratados, lagos, pontes de marmore, bizarramente esculpidas, prados e grandes arvores.

Os arredores são magnificos. Existem ali algumas duzias de palacios brancos, de marmore, grandes edificios edificados sobre terraços e ligados por pateos, rodeados de altas muralhas pintadas de côres vivas, em que se destaca com especialidade o vermelhão.

Foi desse meio que se encontrou Pu Yi, quando aos quatro annos de edade o proclamaram imperador. Era, num sentido, prisioneiro, pois que não podia sair do recinto da "Cidade Prohibida" e dentro do mesmo não era permittido penetrar ninguem que não tivesse relações com a casa imperial.

Além dos tutores, tinha como companheiros de brinquedos, dois primos da sua edade, filhos do principe Pu Lun.

A situação politica estava nas mãos da tia, viuva do imperador anterior — elle era apenas soberano de nome. Quando a revolução rebentou em 1911, a velha imperatriz continuou a mandar no recinto prohibido e o seu poder só terminou com a morte, ha cerca de tres annos.

***

São estes os antecedentes do joven imperador sem throno, que, não ha muito, num accesso de rebeldia, quiz cortar o tradicional rabicho e fugir para o Occidente, sedento de ver mundo e de admirar, *de visu*, tudo aquillo que aprendeu nos livros — pois que a cultura de Pu Yi é esmerada e moderna.

DE LISBOA

SEGUINDO O RASTRO MATERNO

19, *dezembro*.

Está annunciado que uma das duas filhas de Palmyra Bastos vae entrar para o theatro. Trata-se da mais nova, da senhorita Amelia, nascida no Rio de Janeiro, quando ahi esteve, em 1903, a companhia Souza Bastos. Affirmam os intimos da familia que são notorias as aptidões da filha de Palmyra para a scena. Diz com muita expressão, tem naturalidade e possue bastante cultura. Nada lhe falta, pois, para occupar no theatro um posto de relevo.

E' de "O Seculo" a seguinte palestra com Palmyra Bastos, a proposito do assumpto que vem sendo muito falado em Lisboa:

— Onde e quando se estréa sua filha e em que peça?

— No Polytheama, em janeiro, na "Pasionera", dois actos dos irmãos Quintero.

— Traduzida por...

— Por Branca de Gonta Colaço.

— Essa peça constitue espectaculo completo?

— Não. Na mesma noite representaremos "As rosas de todo o anno", do insigne escriptor Julio Dantas, porque eu e minha filha queremos, assim, significar o nosso respeito pelo theatro portuguez. Eu faço o papel da freira e a Amelia o da secia.

— A Amelia?

— Sim; quem se estréa é a minha filha mais nova — 20 annos...

— Vocação irreprimivel, não é assim?

— E'. Desde muito nova, ainda quando meu marido era vivo. O Souza Bastos recommendou-me que tentasse demovel-a de semelhante proposito mas, dizia elle: "se nossa filha não ceder, que entre para o theatro pela tua mão".

— E não cedeu?

— Nem eu me impuz. Reconheci-lhe a grande vontade de ser artriz; tentei dissuadil-a, e um dia perguntei-lhe o que faria ella se me oppuzesse. Respondeu-me que, em tal caso, me obedeceria e se resignaria, vivendo com esse desgosto. Se ella tivesse sido intransigente e se se mostrasse menos respeitosa e amiga, eu, naturalmente, insistiria assim... cedi, commovidamente.

— Vocação literaria, artistica...

— Tem escripto contos, peças num acto, trabalhos literarios destinados apenas a serem lidos por pessoas intimas... despretenciosos...

— Que autor prefere?

— Bataille. A Amelia adora o theatro moderno.

— Depois da estréa a nova artriz continua no Polytheama?

— Por pouco tempo. Vae commigo na "tournée" ao Brasil, da empresa Loureiro. Devemos sair daqui em fevereiro. E' uma "tournée" que estou organizando com Carlos Santos; percorreremos todo o Brasil.

Despedimo-nos, depois de ter cumprimentado Amelia de Souza Bastos e de lhe ter desejado — como soe dizer-se — uma estréa auspiciosissima...

— E, se o não fôr — disse-nos ainda Palmyra — se, apezar de todos os indicios, tivermos errado, a Amelia retirar-se-á da scena discretamente, sem teimosias inuteis.

Martyr da Calumnia

E' este o titulo do novo folhetim do "Correio", cuja publicação iniciaremos amanhã.

Obra de intensa, de formidavel emoção, devida á penna do celebre escriptor hespanhol Luiz de Val,

Martyr da Calumnia

agradará em absoluto aos leitores desta folha.

Leiam, pois, amanhã

Martyr da Calumnia

A gréve dos padeiros, em Porto Alegre

Porto Alegre, 7 — Continua ainda o mesmo estado de coisas relativamente ao movimento grevista que, revestido de caracter pacifico, estalou na noite de terça-feira, no seio da classe padeiral. Os proprietarios de padarias resolveram acquiescer ás exigencias constantes do primeiro officio que receberam e que constam do augmento de um forneiro e de um ajudante, fornecimento de mais ferramentas e distribuição em dias de trabalho de pão e café aos operarios. Não querem, porém, os proprietarios de padarias abrir mão do convenio pelo qual estabeleceram que não admittiriam em suas casas repartidores que tivessem saido de outros estabelecimentos. Embora sem pessoal necessario á panificação, algumas padarias resolveram iniciar hoje o serviço de fabrico de biscoutos e bolachas.

Foram pedidas garantias ao chefe de policia do Estado. O fornecimento de pão para a Santa Casa de Misericordia, Collegio Militar e 7° batalhão de caçadores está sendo feito pela padaria da Casa de Correcção.

A COLLAÇÃO DE GRÃO DE HONTEM NO PALACIO DAS FESTAS

Os novos agronomos, veterinarios e chimicos industriaes

Realizou-se hontem, á tarde, no Palacio das Festas, da Exposição, a collação de grão dos novos engenheiros agronomos, veterinarios e chimicos industriaes.

Presidiu a ceremonia o ministro da Agricultura.

No palco do palacio foi preparada a mesa em que trabalharam, dirigindo a ceremonia, os srs. drs. Miguel Calmon, ministro da Agricultura; Paulo Parreiras Horta, director da Escola Superior de Agricultura; deputado Ildefonso Simões Lopes e o sr. Quintão, secretario da Escola.

Em semi-circulo, ao fundo, collocaram-se os membros do corpo docente da Escola Superior, sentando-se, em logares especiaes os representantes dos ministros e de outras autoridades.

O ministro da Agricultura abriu a sessão solenne e um dos engenheiros agronomos leu o compromisso, que foi prestado por toda a turma, a qual recebeu, em seguida, o grão conferido pelo ministro. Teve então a palavra o orador da turma, agronomo Antonio Correia da Silva, que leu um discurso allusivo ao acto, fazendo um estudo sobre a profissão do agronomo e lembrando a importancia dessa carreira para o desenvolvimento da riqueza do paiz, cuja base se deve ver na agricultura. Fez rapida critica dos serviços publicos destinados a fomentar a producção dos nossos campos, que, durante alguns annos, estiveram presididos ou dirigidos por pessoas inteiramente alheias aos segredos agricolas, porque não os conheceram como profissionaes dessas especialidades scientificas, e que só são aprendidas nas escolas technicas, como a Escola Superior de Agricultura. Terminando, falou da vida academica, da saudade dos professores desta e despediu-se de todos com palavras cheias de saudades.

Respondendo, orou o dr. Miguel Calmon, como paranympho da turma de engenheiros agronomos. Tratando da profissão de agronomo, o dr. Miguel Calmon fez amplos elogios á mesma, congratulando-se com os moços brasileiros que se encaminham para as escolas technicas, tão necessarias no nosso ensino superior. Referiu-se aos serviços prestados ao paiz, neste sentido, pela Escola Superior de Agricultura, cujo corpo de professores, habil e competente, e direcção proficiente do lente e scientista dr. Parreiras Horta, são uma garantia segurissima para o desenvolvimento do ensino agricola.

Foi, depois, conferido o grão aos medicos veterinarios. O seu orador official não compareceu, por enfermo.

O paranympho da turma, deputado Simões Lopes, leu o discurso referente á cerimonia de formatura dos veterinarios. Foi, como o anterior, um discurso cheio de ensinamentos e uma peça que valeu, principalmente, por um retrospecto da situação economica do paiz no que respeita á industria pastoril desde os cuidados a ella dispensados pelos poderes publicos, nos primeiros annos de seu advento, até ao presente momento em que sua prosperidade é importantissima. Alludiu a dados que marcam o crescimento, todos os annos, dos productos da industria pastoril, que é hoje uma solida riqueza com que a fortuna publica póde contar para a sua grandeza. Falou do notavel desenvolvimento da criação do aperfeiçoamento das raças dos animaes que em milhares de cabeças cobrem os nossos campos de concurso dado para esse aperfeiçoamento pelos veterinarios brasileiros. Tratou da exportação de carnes sempre augmentando devido aos cuidados dispensados no tratamento dos rebanhos, ao preparo do xarque e á expansão do seu commercio, ainda devido, em boa parte, á acção dos veterinarios que, com trabalhos scientificos, procuram defender o gado dos males communs e das epizootias, garantindo a sua saude para maior aproveitamento na industria da carne frigorificada ou secca. Neste particular encarece, com justas palavras, o ensino medico-veterinario no Brasil e o modo por que é elle ministrado na nossa Escola Superior. Realçou, por fim, o prestigio desse ensino que já representa merecido sossego para os criadores e é encarado como um factor para a prosperidade da pecuaria nacional. Foi muito applaudido o dr. Simões Lopes ao terminar sua oração.

Deu-se em seguida collação de grão dos chimicos industriaes, falando o estudante José Maria Villas Lobo. O orador dos chimicos foi longo. Leu um extenso discurso repleto de factos historicos. Lembrou ao auditorio, pormenorisadamente, todas as etapas por que tem passado a chimica, desde seus primordios até o progresso actual.

Discursou tambem o professor Paulo Ganns, paranympho dos chimicos industriaes.

Terminada a serie de discursos, o ministro da Agricultura fez entrega ao alumno distincto Delphim de Mesquita Barbosa, do curso de veterinario, do "Premio Simões Lopes", instituido pelos funccionarios do Ministerio e que consta de uma medalha de ouro.

São os seguintes os novos graduados:

Agronomos — Alpheu Reveilleau, Amelio Alegria e Silva, Antonio Correia da Silva, Ary Bruce Maria Sarmento, Elciro Alves, Ferreira, Fernando Pires Leal, Francisco de Campos Patch, José Travassos Vieira, Nemesio Gomes da Cunha, Paulo de Almeida Sanford.

Medicos veterinarios: — Antonio Pereira Nogueira, Delphim de Mesquita Barbosa, Heitor Pimenta, José Januario Carneiro Filho, Manoel José Gomes, Murillo Ferreira Sampaio, Sebastião Lins Prado, Victor Januario Carneiro.

Chimicos industriaes: Arnaldo Augusto Addor, Ataliba Lepage, Ida de Oliveira Ramos, Jayme Masillac, José Maria de Villas Lobo, José Duhem Leão, Ladario de Carvalho, Quecere Romano e Pedro Lins Prado.

CORREIO DA MANHÃ
TELEPHONES:
Director, 1558 C. Redacção 5698 C.
Administração, 37 C.
Endereço telegraphico "Correomanhã".

Ainda o juiz e a reforma

Em rapido estudo considerámos, ha dias, uma das feições da annunciada reforma judiciaria, no que respeita aos juizes — a sua maior ou menor movibilidade.

Apreciaremos agora um outro aspecto não menos interessante e, quiçá, de mais difficil resolução — o apuramento das competencias.

Começaremos por constatar um phenomeno curioso, que é a accentuada controversia dominando o campo das discussões, sempre que se trate da personalidade do magistrado, sua escolha, funcção e permanencia no cargo, emfim, quanto se relacione, directa ou indirectamente, com o verdadeiro orgão distribuidor de justiça.

Para bem se o aquilatar bastará ter os autores que disto se têm occupado e comparar-lhes as opiniões, controlar-lhes os argumentos, e ajustar-lhes as conclusões.

Tomemos um exemplo á altura de leigos e letrados.

Entendem escriptores de responsabilidade, com uma série de pesadas argumentações, que os juizes nunca devem ouvir os interessados, extra autos, cingindo-se só e sempre em seu julgamento ao estrictamente allegado e provado nelles.

Os autores inglezes fizeram mesmo disso o seu "cavallo de batalha", arvorando a bandeira tomada á arguta experiencia romana "de non audiendo extrajudicialiter".

Entretanto, se como as Ordenações Philippinas, assim o recommendam o grande Halle e o insigne Hardwecke, já o preclaro Loisel, discordando, aconselha "qui veut bien juger écoute partie...".

E, na verdade, não se sobrepujam facilmente, em eloquencia persuasiva, os esclarecidos gratuitos contendores...

Um outro exemplo significativo é ainda essa regra de que convém aos juizes crear um como que ambiente á parte, uma espécie de atmosphera separando-os tanto isolados, pouco ou menos nada accessiveis, num regimen de parcimoniosa sobriedade, numa vida modesta, embora lhe sorria facilmente a fortuna que, tão facil, negaceia...

Outros, comtudo, e não poucos, vêm nessa pratica o germe do erro dos nossos magistrados, que, cada vez mais, se distanciam dos advogados e juizes de alto valor, entendendo, de preferencia, que elles fossem facilmente abordaveis pelos advogados, tornassem possivel o convivio de todas as horas, fossem, por assim dizer, perfeitos "camaradas".

Ainda outros vão mesmo ao ponto de concluir que os magistrados têm, a par da vida publica na sua cathedra augusta, uma outra particular em que explicam e legitimam os proprios excessos...

E os exemplos são muitos para que nelles fiquemos, fugindo á promessa deixada acima.

Cogita-se, pois, e muito bem, de dar remedio ao morbus inherente á nossa organização, que limitou ao factor "tempo" o privilegio de fazer andar o juiz pelas etapas da sua ardua e nobilissima carreira.

Não póde haver discussão em torno da inefficacia do processo, do verdadeiro absurdo e da palpavel iniquidade, que elle encerra.

Não para suffocar o estimulo, bastaria a possibilidade de manter estacionario o estudioso, o diligente, o escrupuloso e o illuminado, pondo nos altos postos o desleixado, o ignorante e até mesmo o venal, para justificar soberanamente a nossa asseveração.

Parece que, neste particular, a communhão de opiniões é absoluta.

Mas, como realizar honestamente a cobiçada reforma? Qual o criterio para medir com justiça o merecimento e a competencia? E' claro que o Executivo não é pelo voto... Tribunal da Côrte de Appellação?

Vejamos: Certo o de maior merito nem sempre é o mais conhecido, o mais amigo do governo, o mais protegido, digamos...

Quem exercita com a maxima dignidade, com o mais exaggerado escrupulo, com accentuado valor, em mister, com o de distribuir justiça, não o póde de tal maneira publico, que lhe faça pesar ou medir o governo.

E se assim occorre com o juiz, que dizer do orgão do Ministerio Publico?

Sustenta-se que o remedio estaria em limitar a acção do Executivo á escolha de um dos nomes indicados pela Côrte de Appellação, que discerniria quaes os mais merecedores...

Mas, ainda assim, como discernil-o? Com que elementos contaria para fazel-o?

Imagine-se, por exemplo, um promotor publico, ou um adjunto, concorrendo com um pretor ou com advogados, muito illustrados, ao cargo de juiz do Districto.

Que sabem da maneira de desempenhar o seu delicado mister os srs. desembargadores?

O concurso de documentos, apregoado por alguns, é profundamente enganador.

O "Diario Official" incumbiu-se de proval-o, agora, de maneira exaustiva, a proposito do ultimo concurso para juiz da 3ª Vara Criminal.

Quem se desse ao trabalho de verificar que o que alli se viu... por quem... (continúa).

exemplo, deante da obra formidavel do candidato Murillo Fontainha, alli enumerada.

Todos veriam nelle um substancioso emulo do grande Geny, dobrado de um Henri Jolly e num Grasset... pelo menos...

Entretanto, esse justo julgamento seria apenas pelos titulos ou trabalhos arrolados e apresentados a concurso.

Em 1º logar, o meu illustre amigo Dr. Ataulpho de Paiva, relator, teria lido todos esses trabalhos ao opinar-lhes os titulos no relatorio? Por certo que não; mas, dado que o seu escrupulo o levasse a isso, manifestou-se, acaso, sobre o valor delles?... Absolutamente, não...

Então, de que ajuizaram os conspicuos membros da Côrte?...

Mas, o criterio das legendas e das rubricas ainda não foi sanccionado, em parte alguma, como aferidor do preparo, da aptidão ou da competencia de ninguem...

E é preciso convir que os mais transcendentes problemas de neuro-psychologia, ou da infortunistica, como diria o Dr. Austregesilo, de direito successorio, ou de penologia, podem ser tratados, com muitas palavras, em phrases ocas, pelo mais negativo dos candidatos á vaga de juiz...

Ora, o sr. Fontainha, que só poderia ter sido prezado pelos titulos, teve, ao que se diz, alguns seis ou sete votos, mas ficou fóra da lista, para que entrou, aliás, o sr. Renato Carmil, que sempre teve a idéa feliz de só não metter em taes funduras...

E, outros, como o Dr. Arthur Nunes, que se dá ao luxo de pensar que é capaz de um raciocinio e de um gesto, quem é professor de verdade, não alcançou a ditosa sagração de um só voto...

Como se vê o "criterio" preconisado não póde ser um criterio...

Goulart de Oliveira

Topicos & Noticias

O tempo

BOLETIM DA DIRECTORIA DE METEOROLOGIA

Previsões para o periodo das 6 horas da tarde de hontem até ás 6 horas da tarde de hoje:

Districto Federal e Nictheroy — Tempo instavel, com chuvas e trovoadas. Temperatura — Manter-se-á elevada, com mormaço, entre 28° e 30°. Ventos variaveis, por vezes frescos.

Estado do Rio — Tempo instavel, com chuvas e trovoadas. Temperatura — Manter-se-á elevada.

Estado de Minas — Tempo de calor até... nos, com temperatura em declinio... Perturbado, com temperatura em declinio.

Estados do sul — Em geral instavel e chuvoso. No Rio Grande do Sul, bom passará a instavel; chuvas. Neste Estado a temperatura entrará em declinio, continuando elevada nos demais. Trovoadas em S. Paulo e Paraná.

SYNOPSIS DO TEMPO OCCORRIDO

No Districto Federal (até ás 20 horas de hontem), o tempo foi... ameaçador com tarde da noite e instavel, com chuvisco e trovoadas... prejudicou ligeiramente a previsão feita. As precipitações e trovoadas foram ligeiras á noite, sendo que ás 18 horas de hontem choveu e houve trovoadas fracas, e desta hora até ás 19 com chuveiros e relampagos, tendo observado... ainda, vento... para... em ponto de vento... As 17 horas com temperaturas... A temperatura... foi... a maxima de 28°3 e a minima de... 22°2.

Em todo o paiz (até ás 9 horas da manhã de hoje) — Zona norte: Devido á deficiencia do serviço telegraphico deixamos de fazer a synopse desta zona. Zona centro: Tempo em geral instavel. Chuvas geraes, bem fortes, acompanhadas de trovoadas. Em Bello Horizonte choveu esta manhã. Temperatura estavel. Zona sul: Tempo em geral bom, salvo no Paraná e zona centro de S. Paulo, onde estava instavel. Choveram esta manhã em Paranaguá, tendo chovido tambem em Porto Alegre, Laguna, Paranaguá e grande parte de S. Paulo, onde em alguns pontos as precipitações foram acompanhadas de trovoadas. Caiu granizo hontem em Taxim. A temperatura elevou-se ligeiramente em São Paulo e manteve-se estavel nos demais Estados.

Estados de aguas — Tempo bom, em geral. Temperatura estavel em Caxambú, Araxá e Poços de Caldas, tendo chovido e trovejado hontem nestas localidades. As temperaturas extremas foram: 28° e 19° em Araxá; 25°, 19°, em Caxambú, e 24°, 16°, em Poços de Caldas. Não recebemos telegramma de Passa Quatro.

Maiores temperaturas 35°0 em Bella Vista e 16°5 em Bom Jardim.

Maiores chuvas recolhidas no dia 7: 41mm em Itararé e 33mm em Victoria.

Estado do mar na costa do paiz — Espelhado em Florianopolis; vagas em Santos, Rio, Caravellas e Natal, nos demais pontos da costa do paiz de Victoria ao Rio...

Dados aerologicos — (No Districto Federal (27.000) — Corrente SSE até 1.000 metros, com velocidade maxima de 8,4 m/s, altitude onde o balão se perdeu a distancia horizontal de 8 kilometros e 140 metros.

Em Mendes (E. do Rio) ás 7 horas, corrente NNE até 740 metros, com velocidade maxima de 3,8 m/s, passando a N até 1.520 metros, com velocidade maxima de 4,5. NE até 1.440 metros, com velocidade maxima de 3,8 m/s, e finalmente N até 2.080 metros, com velocidade maxima de 3,6 m/s, onde o balão desappareceu por interposição de cumulus, á distancia horizontal de 2.045 metros.

AO PUBLICO

O "Correio da Manhã" deixa de ser propriedade exclusiva do dr. Edmundo Bittencourt, e passa a pertencer á firma Edmundo Bittencourt & Cia. Limitada, á qual ficam associados os srs: — dr. Pedro Leão Velloso Filho (Gil Vidal), dr. Paulo Bittencourt, V. A. Duarte Felix e Edmundo Bragante.

O seu director será o dr. Paulo Bittencourt. A gerencia fica, como sempre esteve, com o sr. V. A. Duarte Felix.

Não haverá a menor alteração nem no programma, nem na orientação politica da folha: o que muda é apenas a propriedade, que deixa de ser individual para se tornar collectiva.

Por uma das clausulas do contracto da nova sociedade, vinte por cento dos lucros pertencerão aos empregados.

Ainda neste ponto a nova empresa não faz mais do que seguir as praxes do seu antigo proprietario.

O ministro das Relações Exteriores enviou ao seu collega... da Viação, o ... da União Ibero-Americana, com séde em Biscaya, e offerecidas á nossa legação em Madrid, a qual foram pessoalmente entregues pelo sr. Julio Lazurtegui, afamado especialista em assumptos ferroviarios e mineralogicos.

O sr. Lazurtegui deve chegar em fevereiro proximo a esta cidade em missão commercial, que lhe foi confiada pelas provincias hespanholas de Biscaya, Alava, Guipuscoa e Navarra, e essa missão muito poderá contribuir para o exacto conhecimento das possibilidades economicas hispano-americanas.

Está publicado o decreto, resultante de uma providencia legislativa, estabelecendo severas penalidades contra as fraudes do vinho. Entende muita gente que isso basta para que, realmente, o criminoso attentado contra a saude publica desappareça do capitulo. Não ha lei de repressão por mais energica que seja, capaz de effeito proveitoso, se não disseminar de um regulamento correspondente immediata com seus fins.

A falsificação de bebidas, graças á impunidade, de grande parte ou mesmo da totalidade de seus autores, chegou a proporções assustadoras em nosso paiz. Quanto ao vinho, é onde assombroso o que se passa. Vendem-se por ahi vinhos de todas as procedencias, fabricados nas numerosas distillarias clandestinas, e não escapam a essa fraude assassina os proprios vinhos nacionaes!

Com a lei agora votada pelo Congresso alguma coisa se poderá fazer, si, regulamentando-a convenientemente. Se não fôr assim, será mais uma tala providencia, de que se não ... os falsificadores ... alvejados.

O ministro da Fazenda deferiu o requerimento em que Leovigildo da Silva Fontes, residente no Estado de Minas Geraes, pedia dispensa da revalidação do sello de tres procurações, por não ser exigivel no caso a revalidação, em face do vigente regulamento.

Foi recommendado a todos os chefes de serviço do Ministerio da Viação que organizem até o dia 1 de fevereiro proximo o orçamento de sua repartição para o exercicio de 1924.

A providencia foi tomada a tempo de poder a proposta chegar ao Congresso, dentro do prazo legal, o que ... não succede ha muitos annos.

Até agora determinações semelhantes não têm dado resultado, pelas difficuldades creadas pelos chefes de serviço, na confecção do trabalho parcial e pela revisão de todas as propostas realizada no Ministerio da Fazenda.

Organizadas nos varios ministerios as respectivas tabellas, são ellas enviadas ao Thesouro, para que se effectue a revisão. Para diminuir o volume da despesa, soffrem as tabellas modificações as vezes radicaes.

Esse trabalho é por si mesmo demorado, razão por que bem poucas vezes o Executivo tem obedecido á lei que determina a remessa da proposta, do novo orçamento, logo após a abertura do Congresso.

A noticia das recommendações do Ministerio da Viação sempre é uma esperança.

O ministro das Relações Exteriores transmittiu ao seu collega da Agricultura um trabalho relativo ao mercado de borracha no Havre.

Vamos ter emfim dentro do recinto da Exposição Internacional uma exposição de flores e fructas.

Por muito caracter que nos garanta, a verdade é que jámais se cogitára de uma secção especial de fructas e flores. Parecia que não tinhamos exemplares capazes de figurar em tão imponente certamen.

A lembrança é das que se recommendam. Esperemos pela providencia complementar dessa iniciativa. Della dependem o seu successo ou o seu fracasso.

As exposições de frutas, que até bem pouco registámos, estão muito proximas das suas possibilidades. Eram mais uma feira de arrabalde, do que o certamen de um paiz que possue só em laranjas mais de cem variedades conhecidas.

Para que não redunde em maior fiasco o que se pretende levar a effeito, é necessario que a direcção technica da nova exposição seja entregue a quem se haja especializado nessas culturas.

Não queira a direcção da Secção Nacional da Exposição metter-se em assumpto desse ordem, por mais boa vontade, entregal-o á competencia de especialistas.

Dous nomes estão naturalmente indicados para dirigir a exposição de flores e fructas. São o do dr. Pacheco Leão, director do Jardim Botanico, e o do dr. Aristides Caire, director da Estação de Pomicultura de Deodoro.

Avocar á direcção da Secção Nacional essa attribuição, em concurso com elles, será ... a probabilidade de exito ... certamen, não cabe... Pedimos... Não parece que é desejo, é diverso, o que ... bem começo, uma idéa feliz.

O ministro das Relações Exteriores, entre outras publicações importantes, enviou ao Departamento Nacional de Saude Publica um exemplar do programma dos trabalhos que a "The Rockefeller Foundation" executou em 1921.

O commercio reclama, justificadamente, contra a nova execução do imposto municipal de exportação. Os agentes da Prefeitura, exigem desde tributo que a rotina commercial... cobrança desse tributo, fazem o calculo pelo preço das mercadorias e não pelo seu peso, como sempre se fez...

Para que se não avolume, o que nenhuma mercadoria o que não commercio para saber-se quem remette as mercadorias que se entrega... e outros as sua natureza... certos artigos em ... volumosos envolucros.

Ora, o imposto é lançado sobre a mercadoria. Consequentemente pelo peso liquido é que se deve attender, para a cobrança de accôrdo com o ... dessa tributação... ... direito ... razoavel reclamação dos interessados.

O ministro das Relações Exteriores expediu ... ao ministerio ... do expediente ... para facilitar ... quanto possivel a todo o expediente relativo á nossa expansão ... no paiz director geral do departamento encarregado do referido expediente... a noticia de que ... de trabalho ... ... manhã... desses... de ... acção ... mesmo director geral para que ... essa ...

Além disso, o mesmo director geral ... ... no Paiz...

e especialmente aos commerciantes e industriaes.

Esse serviço, que já vem sendo feito na integra no "Diario Official", terá maior regularidade possivel, terá assim maior publicidade.

O ministro das Relações Exteriores solicitou do presidente da Liga Agricola Brasileira, com séde em S. Paulo, copias do projecto de contrato e de convenio, que a mesma Liga sujeitou á approvação do Conselho Superior de Emigração, na Hespanha, no empenho de introduzir naquelle Estado immigrantes habituados ao trabalho e á vida da lavoura.

Alguem nos escreve, de S. Paulo, muito admirado de que, num paiz de analphabetos, e em face de leis que estabelecem a obrigatoriedade do ensino primario, seja tributada a instrucção. E' cita o facto de estarem sujeitos ao pagamento de uma taxa de 8$000 mensaes os paes dos alumnos que pretenderem frequentar o 3º e o 4º annos dos grupos escolares.

Quem não puder entrar com aquella quota — mais de dois terços dos paes — não poderá ter seu filho sufficientemente instruido. Já nos referimos aqui, por mais de uma vez, a esta irrisão, no Estado que sempre gozou de boa fama a respeito de seu apparelho escolar.

Em verdade, tributar a instrucção, num paiz em que ainda ha 80 % de analphabetos, é o cumulo da insensatez.

Tendo o consul em Lourenço Marques transmittido ao Ministerio das Relações Exteriores um telegramma declarando a opportunidade, que haveria, para a exportação de dormentes para a estradas de ferro daquella possessão portugueza, o respectivo ministro mandou que conhecimento delle aos interessados. Apresentando-se alguns, pedindo maiores esclarecimentos para poderem fazer esse fornecimento, o ministro telegraphou ao mesmo consulado, pedindo que envie informações completas nesse sentido.

Reunir-se-á em Roma, em março deste anno, o segundo congresso da camara de commercio internacional. Entre outros paizes, o Brasil recebeu convite para se fazer representar. Basta assignalar, para bem evidenciar a importancia do certamen a effectuar-se na Italia, que a camara contava apenas cinco paizes ha dois annos e agora reune dezesete.

Os multiplos e complexos interesses do intercambio commercial, desdobrados numa série consideravel de modalidades economicas, justificariam, por si só, a adhesão do Brasil a iniciativas de caracter internacional, cujo objectivo seja o estudo dos problemas que entendem com a vida de todas as nações, por serem hoje em dia universaes.

O Brasil não póde isolar-se, esperando, pretenciosamente, que lhe venham offerecer resolvidas as equações de seu intercambio. Do concurso de intelligencias e da permuta de idéas, que predominam nos congressos internacionaes, geralmente resultam proveitosos ensinamentos e não raro... magnificas suggestões para os planos da legitima defesa economica.

O ministro das Relações Exteriores enviou aos consulados brasileiros em Berlim, Bremen, Hamburgo, Trieste e Vienna, a pedido do encarregado de negocios geral da Hungria nesta cidade, no sentido de que não sejam visados os passaportes de subditos hungaros, sem que delles conste a declaração expressa de que esses subditos se acham habilitados para fazer viagem para o nosso paiz.

Seria grandemente proveitoso a cidade um passeio do prefeito a determinados bairros.

O auto official em que s. ex. se dispuzesse a fazer essa viagem daria tantos saltos, tantas cabriolas descreveria que s. ex. cuidaria estar em logar de toscos lapidados no primeiro apenas do... ...

Poderiamos indicar a s. ex., como merecedoras desse seu passeio, as ruas do Haddock Lobo, Conde de Bomfim, S. Francisco Xavier, Boulevard 28 de Setembro, Figueira de Mello, S. Christovão, Mariz e Barros, etc., etc. mas a politica, por motivo fazer injustiça, por isso que em identicas condições estão muitas outras.

Os antecessores do actual prefeito tiveram sempre preferencias por determinados bairros, notadamente os de suas residencias. Não póde ter o sr. Alaor Prata essa preferencia, porque ainda não possue residencia, nem a sua família occupa, no Rio, nas épocas de funccionamento do Congresso.

Disponha-se a dar umas voltas pela cidade, que não tardarão providencias sobre as reformas do ...calçamento de algumas ruas e ... que nos ... aparecem ... da Prefeitura.

O ministro da Fazenda indeferiu o requerimento em que Augusto Corrêa Pinto e outros interessados pediam a extincção da Mesa de Rendas de Obidos, por embaraçar o commercio local.

BANHEIRAS ESMALTADAS
Prefiram marca Selecta. Qualidade.

Martyr da Calumnia

E' este o titulo do novo folhetim do "Correio", cuja publicação iniciaremos amanhã.

Obra de intensa, de formidavel emoção, devida á penna do celebre escriptor hespanhol Luiz de Val,

Martyr da Calumnia

agradará em extremo aos nossos leitores.

Leiam, pois, amanhã

Martyr da Calumnia

DO ABANDONO AO CRIME

De uma boa legislação sobre a assistencia aos menores não cuidou o Congresso em sua ultima sessão, a despeito de ter estado o assumpto em fóco, graças aos debates do Congresso Juridico, que aqui se reuniu. Sobre os menores abandonados e principalmente sobre a necessidade de uma serotherapia moral, em torno da infancia que forma o embryão do crime, publicámos, durante o funccionamento do Congresso, varios artigos, em cujos textos havia calorosos appellos aos legisladores. Os factos continuam a mostrar que é preciso agir, com certeza de exito feliz nos meios empregados, para crear no paiz um bom serviço de assistencia aos menores abandonados.

Registrou a imprensa agora o caso de um menor cinco vezes delinquente! Vae adeantada a aprendizagem desse pequeno criminoso. Prenderam-n'o a primeira vez; não lhe deram correctivo algum. Elle reincidiu, porque o meio ambiente, propicio ás expansões dos máos instinctos, favorecia a sua perversão moral. Sentiu-se provavelmente um heróe, por ter começado cedo a entender-se com a policia, como a *gente grande* que lhe ministra lições.

Trata-se de um caso isolado, mas que não é raro. E o problema da infancia abandonada, connexo com o da infancia criminosa, continua a ficar á margem.

O Congresso, que nada fez sobre o assumpto na passada sessão, por ter malbaratado o tempo em discussões inuteis, deve penitenciar-se resolvendo o problema. Um moralista e sociologo francez chamou a certa classe de menores *orphãos de paes vivos*. São os mais merecedores de attenção.

Cassar o patrio poder aos que não têm noção de sua responsabilidade seria uma das primeiras medidas do plano que se traçasse, com relação a uma proveitosa assistencia aos menores abandonados e delinquentes. Mas não é possivel tornar essa assistencia uma obra pratica e de real utilidade sem começar pela creação do apparelho indispensavel. Qualquer programma referente á assistencia á infancia ha de incluir as escolas premunitorias ou de prevenção, destinadas ao internato dos menores vadios, as quaes devem ser localizadas, de preferencia, em zonas ruraes. Disso temos apenas um inicio, com os patronatos agricolas. Seguem-se as escolas de reforma, sob cujos tectos os menores delinquentes possam ser convenientemente assistidos e tratados, pelos methodos modernos de psychologia, sujeitos a severo regimen medico-pedagogico, para que se opere a regeneração do caracter ou a transformação da indole.

Não basta termos escolas correccionaes. E' necessario que sejam tantas quantas cheguem para receber todos os menores viciosos — elles orçam por milhares — que infestam as ruas e os logares escusos da cidade, e que se organizem sob bases precisas.

O poder legislativo, que de algum tempo a esta parte tem renunciado suas principaes prerogativas, delegando-as ao executivo, está no dever de não se annullar completamente. Decida-se a resolver o problema da assistencia aos menores abandonados, prestando serviço relevante á sociedade. Terá assim feito alguma coisa de util na legislatura que finda este anno.

O Districto Federal está convidado para se fazer representar em mais um certamen internacional: a 6ª Exposição de Productos Tropicaes, a realizar-se em Bruxellas, em 1924. Esse certamen coincide com a realização da grande feira commercial da capital belga. O Districto já appareceu, uma vez, com grande vantagem, em identico certamen, havido em Londres o anno passado.

Já temos dito, em frequentes commentarios, a proposito da propaganda da nossa expansão economica, que não ha melhor vehiculo dessa propaganda do que a installação de mostruarios nas exposições internacionaes. Infelizmente esse ponto de vista, pratico e sempre de bons resultados, ainda não entrou na comprehensão de nossos dirigentes. Allega-se, invariavelmente, a falta de verba, embora não se invoque nunca esse motivo para evitar gastos largos e inuteis, com a propaganda theorica, por meio de representações que apenas valem como viagens de recreio á custa dos dinheiros publicos, prodigamente concedidos.

Pelo Ministerio das Relações Exteriores foi expedido o *exequatur* concedido á nomeação do sr. Carlos da Rocha Lima para consul da Venezuela nesta cidade.

O desastre de hontem na cancella da rua Figueira de Mello vem confirmar as reclamações que repetidamente temos feito contra os serviços da Leopoldina Railway. Não nos surprehendeu o doloroso facto, porque mais dia menos dia, como affirmámos reiteradamente, teria que occorrer desastre de lamentaveis consequencias.

Ainda não ha muito tempo, um dos bondes do Cajú Retiro, repleto de passageiros, escapou de ser apanhado por um trem que atravessava a cancella em grande velocidade. Do facto não haveria responsaveis, porque a locomotiva trazia os seus pharóes apagados e os signaleiros, como o motorneiro, foram surprehendidos com o apparecimento do trem.

Varios caminhões têm ficado inutilizados e tantos outros pedestres têm ali perdido a vida.

O descaso com que é realizado o serviço pelos signaleiros e o abuso com que se fazem as manobras, impedindo o transito, por largo espaço de tempo, dão bem a impressão do dominio da Leopoldina Railway sobre todas as coisas deste paiz.

Não haverá porventura quem se decida um dia a fazer com que os regulamentos e as leis brasileiras sejam respeitados pelos inglezes da Leopoldina?

O Instituto Biologico da Defesa Agricola tratou de providenciar, visando a prohibição de mudas de bananeiras, que vinham das Antilhas para o Brasil. E o motivo dessa prohibição é que as bananeiras da Antilhas se acham empestadas.

Essa noticia é singularmente impressionante. A cultura das bananas é uma das mais generalizadas em nosso paiz. Somente os grandes bananaes do sul, de Santa Catharina, Paraná, exportam, sobretudo para as republicas visinhas, consideraveis cifras annuaes. E tão intensa nos parecia essa producção da fruta indigena que chegavamos a ter uma bella illusão: a illusão de que não importavamos bananas!

Agora, temos a evidencia do contrario. E bem nos sentimos quando verificamos que continuamos a importar tudo... até a popularissima banana!

Irineu Machado

SUA PARTIDA AMANHÃ PARA A EUROPA

A bordo do paquete francez "Massilia" parte amanhã para a Europa o prestigioso chefe politico do Districto Federal, senador Irineu Machado, a quem muito devem a população do Rio de Janeiro em particular e, finalmente, todo o resto do Brasil, pelo muito que elle tem feito, com a mais formidavel acção parlamentar dos nossos tempos em favor do direito nunca respeitado dos habitantes desta metropole e em defesa das liberdades publicas, ameaçados de morte.

No momento em que parte, para gozar, fóra, um momento de justissimo repouso, depois de uma luta heroica em que até ao ultimo momento, não teve nem concedeu tréguas, será justo que o povo desta capital, que sabe premiar aquelles que seguem a linha recta como castigar os que della se desviam, leve ao seu valoroso defensor as expressões do seu reconhecimento.

A commissão de embarque do senador Irineu Machado fez publicar o seguinte boletim-convite:

"Ao povo — Convida-se o povo a comparecer ao embarque do eminente senador Irineu Machado, na terça-feira, 6 do corrente. O prestito, composto de automoveis, que acompanhará o carro do illustre defensor das causas publicas, sairá da residencia do senador Irineu Machado, á rua Ypiranga 75, ás 3 horas da tarde do mencionado dia, devendo o povo incorporar-se ao prestito na avenida Rio Branco (Pavilhão Monroe), para acompanhar s. ex. até o Cáes Mauá, onde se effectuará o embarque. — *A commissão.*"

PROFESSOR SÁ VIANNA

A's 5 horas da tarde de hontem, veiu a fallecer, em sua residencia, á rua Conde de Bomfim n. 163, o velho professor Sá Vianna, cathedratico da Universidade do Rio de Janeiro.

O morto nascera em 1860, na capital do Maranhão. Começou seus estudos aos dez annos de edade, entrando para a Faculdade de Direito de São Paulo, em 1879, pertencendo, portanto, á turma de Pedro Lessa, Martim Francisco, Valois de Castro e outros. Em 1884 estreou-se na advocacia, e alguns mezes mais tarde foi nomeado promotor de Capellas e Residuos na Provincia de São Paulo, logar que deixou para exercer o secretariado da Presidencia de Santa Catharina. Deixando este posto occupou, depois de pequeno intervallo, a direcção da Instrucção Publica desse Estado, até o anno de 1887, anno em que foi nomeado promotor de Ubá. Com a Republica veiu advogar no Rio, sendo em 1895 chamado para o cargo de prof. substituto da Faculdade de Sciencias Juridicas e Sociaes, leccionando egualmente o direito civil, o commercial, o romano, o constitucional, a Theoria e Pratica do Processo Legislação Comparada e Direito Internacional Privado. Em 1903 foi feito cathedratico de Economia Politica, depois de Fallencias e, finalmente de Direito Internacional Publico.

O fallecimento do dr. Sá Vianna sobreveiu de forma inesperada, num collapso cardiaco.

O enterro effectuar-se-á hoje, ás 4 horas da tarde, saindo o feretro da casa onde se registrou o obito, para o cemiterio de S. Francisco Xavier.

ASSIGNATURAS

Pedimos aos nossos assignantes, de accordo com o aviso anterior, para mandarem reformar suas assignaturas até 31 do corrente impreterivelmente, afim de evitar a suspensão no acto de fazermos a conferencia.

Persistindo o augmento da taxa do Correio e continuando em alta o material empregado no jornal o preço das mesmas assignaturas continúa a ser:

INTERIOR

1 anno.	45$000
6 mezes.	25$000

EXTERIOR

1 anno.	120$000
6 mezes.	60$000

As assignaturas podem começar em qualquer época, mas terminarão sempre em 31 de dezembro, 31 de março, 30 de junho e 30 de setembro.

A ESTATUA DE FRANCISCO DE CASTRO

Uma homenagem á memoria do grande mestre prestada pelos doutorandos de 1922

Foi removido para a Praia Vermelha, sendo collocada em frente ao novo edificio da Escola de Medicina, a estatua do professor Francisco de Castro, que primitivamente se erguia na praia de Santa Luzia.

A iniciativa partiu dos doutorandos de 1922. Após a collação do grão, os promotores fizeram collocar no pedestal do monumento uma placa commemorativa.

Então, na presença do director da Faculdade, de grande numero de professores e de alumnos, o doutorando Alvaro Loureço Jorge pronunciou o seguinte discurso:

"Exmo. sr. director da Faculdade de Medicina. Meus mestres, collegas, minhas senhoras, senhores. Ao tenue filamento, esvoaçante e leve, que o vento arrebata ao cimo das paineiras gigantes e faz subir ás altissimas regiões onde as nuvens se encastellam, não se ordene que desça, porque não descerá, porque não poderá descer, porque a força ascencional que o eleva, delle mesmo não deriva, senão que lhe é estranha.

Tambem um sopro ardente e forte, desses que trazem em si o bafejo da amizade de cem corações generosos, havia de perpassar por esse punhado de estudantes de hontem, medicos de hoje, bons amigos de sempre, colhendo um delles (porventura o mais obscuro), para fazel-o ascender aos pinaculos de uma evidencia que o confunde, mas de onde não poderá descer, por isso que delle mesmo não deriva, antes lhe é estranha a força ascencional que o eleva.

Eu, parece-me que se deverá commetter a incumbencia de falar nesta solennidade, a respeito daquelle cujos traços guarda o bronze imperecivelmente, a alguem que, tendo privado de sua intimidade, bebido os seus ensinamentos, beneficiado de seus fecundissimos exemplos, pudesse juntar a tudo isso o saber vasar o pensamento em linguagem elegante e tersa, segundo os modos do dizer antigo, tão do feitio e agrado do venerando mestre...

A brilhante allocução, intersachada de graças e primores, pronunciada no dia em que se erigiu esta estatua, foi a cerebração vigorosa de Miguel Pereira que a produziu; ao grande saber alliava não menor autoridade e a experiencia que os annos conferem. Mas a cerimonia de hoje é dos moços, e perguntaes-me se haviam de querer para interprete outro que não um moço, inexperiente, embora, no dia em que memoram aquelle notavel engenho, que foi semper o decidido amigo da mocidade!

A Bahia, mãe fecunda que no seio uberrimo guarda a semente preciosa de onde faz brotar grandes homens para lustre e gloria da patria, aquella Bahia, que não exhaurira a primeira metade do seculo dezenove com o germinar de vultos da grandeza de Castro Alves, Junqueira Freire, visconde do Rio Branco e tantissimos outros, estava tambem destinada em 1857 a tornar-se o berço do delicado poeta das "Harmonias errantes", do primoroso prosador, professor notavel, notavel medico e orador facundo que se chamou Francisco de Castro.

A sua vida, traçada pela penna de seu elegante biographo, Dias de Barros, foi um laborar indefesso em prol da sã doutrina, uma successão continua de estupendas victorias no dominio das sciencias e das letras; ponha-se ainda de manifesto toda a inteireza moral que a embellece, e ahi tendes como fulgiu o espirito de Francisco de Castro, qual luz purissima a cujo clarão ainda no futuro hão de se guiar, num deslumbramento, as porvindouras gerações medicas, sobre o escabroso e arduo caminho da verdade e do saber. Muito cedo começaram de lhe sorrir as musas, e ainda em sua terra natal, já despertavam crescente interesse seus artigos literarios e producções poeticas. Era, porém, na nossa velha Faculdade que mais haviam de esplender em seu inteiro fulgor os dons que exornavam aquelle luzeiro que Deus accendeu para o interesse da sciencia, summo brilho de uma geração e maior bem dos que, enfermos, delle recebiam a cura, e, senão a cura (que nem sempre nol-a permitte a medicina), ao menos a palavra que consola, o conselho repassado de doçura, supremo lenitivo ás almas attribuladas, medicina do espirito que confunde no medico o sacerdote.

Em 1881, o tabernaculo impoluto da sciencia medica de então, intitulado Academia Imperial de Medicina, abria de par em par as portas para enthusiasticamente receber o autor dos "Centros corticaes psychogenicos", contando elle apenas 24 annos e já ungido magno sacerdote nas coisas do saber! Cuidaes agora que se havia de satisfazer com o primeiro triumpho para delle fazer o thalmo onde commodamente repousar da estrada percorrida?

Assim seria, talvez, se aos que nascem para servir á sciencia, sacrificando-se por ella se preciso, permittisse a generosa ambição do estudo tréguas no manuseio dos livros e ocios na busca da verdade. Dois annos depois, após sisudas provas, conquistava galhardamente, por unanimidade, o primeiro logar no concurso aberto para provimento da cadeira de clinica medica que Torres Homem até então lustrára.

Mas, a traçar-lhe a biographia, não vi eu, senhores, que para tanto me fallecem forças. Quero todavia recordar que foi elle o iniciador do ensino da clinica propedeutica entre nós, e para dizer da sua acção naquella cathedra, não ha como repetir as palavras do preclaro mestre M. Couto que o substituiu naquella disciplina:

"Cercado dos seus discipulos desprendia-se das suas maneiras como acanhadas e parecia transfigurado; accendia-se-lhe a physionomia, a palavra redobrava de vigor e sonoridade, os factos de sciencia lhe accudiam prestes, a palavra lhe corria dos labios em borbotões, fluente e imaginosa. Elle sentia-se feliz e radiante, os alumnos saiam encantados."

Consummado conhecedor das humanidades classicas, versado no inglez, em que se expressava como no materno idioma, versadissimo no allemão, de onde traduziu, entre outras, as obras de Leyden, aos seus contemporaneos, que, pela maior parte, iam buscar as luzes da sciencia medica exclusivamente nos livros importados de França, foi elle que lhes ensinou que era no original, onde deviam ler o que produziam as grandes capacidades de outras terras. Do seu magnifico trabalho — "Tratado de Clinica Propedeutica" — sufficiente por si só para firmar a gloria de um nome, não é preciso dizer, collegas meus, pois não ha um só dentre vós que o não conheça. Essa peça de fino lavor literario, onde lhe sae admiravelmente retraçado da penna o elogio de Taunay, esse modelo de discurso academico, que não chegou a pronunciar na Academia que o elegera, os eloquentes elogios historicos que produziu, o trabalho erudito e cheio de elevação moral, que foi a defesa do processo Abel Parente, tudo isso passarei em silencio, pois não ha de a palavra sair descorada e debil, para descrever aquillo em que tudo foi brilho. Defensor impesterrito da moralidade do ensino, amigo que era da mocidade, por ella cognominado "o divino mestre", fez ouvir a voz vibrante e calorosa na defesa dos bons principios, no dia em que se quiz, subtraindo-o á fiscalização official, ameaçar de ruina o ensino superior.

Senhores! Vamo-nos hoje desta casa, onde, durante 6 annos de continuo labor em prol da bôa causa, vivemos sempre em doce contubernio, discipulos e professores. Antes de nos irmos, quizemos prestar esta homenagem á memoria de Francisco de Castro, porque, os que souberam fazer da existencia uma successão ininterrupta de beneficios, pelos actos nobres que praticaram, pelas acções meritissimas que fizeram, e pelos fecundissimos exemplos de que deram prova, uma vez partidos a demandar aquellas regiões que o sol já não doura e onde cessa o rumorejar da vida, é mister as posteras gerações os celebrem, num preito justissimo de gratidão e respeito."

O PROBLEMA DAS REPARAÇÕES

Os trens francezes para a região occupada da Allemanha estão seguindo cheios de officiaes e soldados

Paris, 8 — O governo francez deseja que os membros da Commissão de Reparações declarem a Allemanha em falta quanto ás entregas de carvão, antes de determinar seja feita a occupação do Ruhr. Essa declaração é esperada hoje, depois de comparecerem perante a commissão os delegados allemães, que deverão fazer uma exposição em nome do seu governo a tal respeito. Em todo o caso, se ainda hoje nada puder ser obtido, a commissão deverá pronunciar-se sobre o assumpto amanhã, o mais tardar.

Justamente amanhã, o gabinete deverá reunir-se sob a presidencia do sr. Poincaré, fazendo, então, o primeiro ministro um esboço da declaração que será levada ao Parlamento na proxima quinta-feira. Emquanto isto, o exercito de occupação da Rhenania vae fazendo os seus preparativos para marchar sobre o Ruhr, quando essa operação for ordenada.

Os trens para a região occupada estão seguindo cheios de officiaes e soldados que se achavam licenciados e que regressam assim aos seus postos, a chamado do commando.

As forças francezas da Rhenania estão hoje elevadas a um numero muitas vezes maior do que o necessario. O sr. Poincaré tem um plano de acção mysterioso. Repetidamente, antes, havia declarado que a sempre falada occupação do Ruhr seria principalmente uma obra de technicos e funccionarios aduaneiros, os primeiros para as minas e os segundos para a fronteira fiscal. Entretanto, o apoio militar, que era indispensavel, seria applicado segundo as necessidades creadas e na proporção de uma provavel resistencia da parte dos allemães.

O general Degoutte ordenou que as suas tropas permanecessem nos quarteis, nos pontos onde fossem possiveis os conflictos com os allemães.

AS ENTREGAS DE CARVÃO

Berlim, 8 — A resposta official allemã ao memorandum da França á Commissão de Reparações, pedindo-lhe declarar a Allemanha em falta quanto ás entregas de carvão, diz que a Allemanha entregou 89 por cento, sendo a differença de 11 por cento devida primeiramente á recusa por parte da França de certas qualidades de carvão, que só foram incluidas porque a producção carbonifera da Allemanha baixou de 12.100.000 toneladas em 1913, para 1922, para 10.500.000 em novembro.

AS TROPAS AMERICANAS

Coblença, 8 — As tropas francezas na zona norte-americana de occupação tiveram ordem de recolher a quarteis, afim de que não haja conflictos entre ellas e os allemães.

As tropas norte-americanas que se acham em operações de occupação na mesma área receberam noticia de que serão retiradas.

O SR. THEUNIS NÃO RENUNCIARA'

Bruxellas, 8 — O sr. Theunis resolveu manter-se á testa do governo, ao envés de renunciar, como havia sido annunciado antes, por causa da questão da abolição do uso da lingua franceza na Universidade de Gand. Acredita-se que o ministro belga tem como essa a situação actual creada pelo novo aspecto do caso das reparações, tornando-se imperativo que permaneça á testa dos negocios da Belgica o gabinete por elle presidido, para que seja satisfeito o compromisso de apoio da Belgica á attitude da França.

A CONFERENCIA DE LAUSANNE

Um incidente sensacional na reunião de sabbado

Lausanne, 8 — Um incidente sensacional occorreu sabbado ultimo na Conferencia de Paz do Oriente Proximo. Os turcos, em signal de protesto contra a insistencia dos alliados em separar uma faixa de terreno para servir de abrigo autonomo para os armenios, deixaram a sessão em meio.

Segundo dizem os turcos, os membros alliados da sub-commissão das minorias manifestaram-se favoraveis ao estabelecimento de uma patria armenia, propondo a escolha da Cilicia para tal fim. Deante disto, Riza Nour Bey levantou-se, dizendo que não poderia considerar existentes as declarações daquelle momento e que o seu dever nesse caso era abandonar a reunião, o que fez, passando entre os demais delegados, que se entreolhavam.

A' tarde, na sessão plenaria da Commissão de Capitulações, houve outro incidente não menos importante. Ismet Pachá, em nome da Turquia, repelliu todas as suggestões dos alliados no que respeita á creação de tribunaes especiaes para os estrangeiros na Turquia. O chefe da delegação turca, dirigindo-se aos representantes da Entente, disse-lhes: "Senhores: tendes a chave da paz em vossas mãos!"

A commissão adiou seus trabalhos sem chegar a qualquer accordo sobre as capitulações e sem marcar a data da nova reunião.

A discussão sobre as capitulações, todavia, não evidenciou nenhum proposito menos cordial, contrastando assim com a sessão da manhã sobre a questão da patria armenia, com aquella attitude intempestiva de Riza Nour Bey, que, depois de atacar violentamente os alliados, se levantou e passou por entre os delegados alliados, á testa dos seus compatriotas que tambem fazem parte da mesma commissão, abandonando os trabalhos.

Essa attitude de Riza Nour Bey provocou um protesto de todos os alliados, dirigido ao chefe da delegação ottomana, Ismet Pachá.

Lausanne, 8 — O collapso das negociações relativas ás capitulações não desviou os alliados dos seus propositos, no domingo ultimo, de levar por deante a discussão do tratado de paz, uma vez que todos ainda esperam poder assignar esse pacto. Os membros da conferencia comprehendem, aliás, o desastre que trará o facto de se juntar ao fracasso de Paris o de Lausanne. Ismet Pachá é provavelmente o unico dos delegados que sabe se a Turquia realmente deseja a paz ou a guerra.

Falando a respeito das negociações, Ferid Bey, representante turco em Paris, que tem representado tambem seu paiz nas negociações de paz, disse: "Se a conferencia terminar em fracasso, regressaremos ao nosso paiz, afim de esperar que os alliados entrem em accordo sobre as condições precisamente formuladas por nós."

Accrescentou que a conferencia com elementos para que a notificação de que a França esteja preparando para assignar a paz em separado com a Turquia e relembrou que a França já assignou, em outubro de 1921, um accordo com a Turquia, que este se posta em não obter qualquer separação.

"O sr. Barrère, representante da França, é esperado aqui amanhã, trazendo novas instrucções, que poderão modificar dessas novas instrucções, que se acham em que novos ... rar-se ... quaesquer ... reparações ... com ... os britannicos.

Lausanne, 8 — A delegação russa, sr. Tchitcherine, enviou uma carta á conferencia, manifestando o desagrado pelo facto de não haver sido sondado se os russos tomassem parte no accordo sobre os Estreitos. Nessa carta, Tchitcherine declara que elle não subscreverá accordo algum se a conferencia mudar a pretensão russa pelos delegados.

Londres, 8 — Um telegramma do correspondente do "Daily Express" em Constantinopla informa que uma divisão grega occupou Karagatch na zona neutral, provocando protestos do official francez que commandava a respectiva guarda de guarnição na cidade.

Por outro lado, o correspondente do "Daily Mail" informa que uma divisão grega se prepara para avançar immediata... ...sar a conferencia de Lausanne.

Corôas para enterros

"A Flor de Liz" é a casa que faz as mais ricas corôas para enterros; fabrico artistico e os menores preços; trabalho sómente flores naturaes... 9, rua ... Assembléa. Premiada com medalha de ouro.

O ministro da Fazenda transmittiu ao da Viação, para os devidos fins, o requerimento em que ... querino ... Ferraz, ajudante de ... sentado da Estação de ... Campinas ... a Estrada de Ferro Central ... sua aposentadoria ... lhe seja ... ... cional ...

A QUESTÃO DA FEBRE AMARELLA NO CEARÁ

Os diversos casos ali observados e a extincção da commissão de combate ás epidemias

Alguns momentos de palestra com o dr. Gavião Gonzaga

O caso, espalhado como verdadeiro do reapparecimento da febre amarella no Ceará, tem despertado justo alarme no seio das nossas populações.

E pelo que se tem sabido nesta capital, a terrivel doença ultimamente tem levado ao tumulo algumas victimas na terra cearense.

Ha poucos dias, a Directoria da Defesa Maritima Fluvial recebeu communicação de um obito daquelle mal occorrido no Ceará e tomou, desde logo, providencias especiaes a bordo das embarcações dali procedentes.

Dr. Gavião Gonzaga

Isso quer dizer que foi tomado conhecimento official da existencia do mal naquelle Estado do norte.

E' de se notar que isso só está acontecendo agora, depois que o governo passado, numa peimada, resolveu extinguir a commissão especial que ali estava, para o combate a essa doença e á peste.

Ha tempos, occorreu, no Ceará, uma duvida entre a classe medica local e o chefe da commissão extincta, dr. Gavião Gonzaga, duvida suscitada por um diagnostico dado como febre amarella e que era, entretanto, como ficou provado, uma especie nova de peste. O dr. Gonzaga, em conferencia publica, esclareceu inteiramente o assumpto. Com [illegible] o caso, parecia completamente [illegible].

[illegible] extincção, porém, suggerida [illegible] commissão da peste, segundo os [illegible], tem apparecido no Ceará, [illegible] na Bahia e no Rio Grande do Norte, diversos casos de febre amarella.

Como se dê como fóco principal dessa molestia o Ceará, ouvimos hontem, sobre o assumpto o dr. Gavião Gonzaga, ex-chefe da commissão de peste e actual chefe do Saneamento Rural naquelle Estado. S. s. acha-se hospedado no Esplendido Hotel, e foi ahi que o fomos encontrar. Dissemos ao que iamos; e o dr. Gavião, apezar de se achar doente, promptificou-se a dar as explicações que estavam ao seu alcance.

— A questão da febre amarella no Ceará, disse-nos, depois da minha chegada áquelle Estado, isto é, em dezembro de 1920, quando para lá fui designado para dar combate á peste, como chefe da commissão especial, resume-se no seguinte:

Em junho de 1921 foi diagnosticado, pelos medicos locaes, um caso de febre amarella no americano C. A. Havendo duvidas sobre a exactidão desse diagnostico, foram as visceras enviadas para o Instituto Oswaldo Cruz, não tendo o professor Crowell encontrado lesões de febre amarella e sim de impaludismo.

O segundo caso appareceu em janeiro de 1922, na pessoa de D. R. Foi um caso apenas suspeito e que teve alta, curado em poucos dias.

O terceiro observou-se no sr. W. G., que partira do Ceará com destino a Belém, onde veiu a fallecer com attestado de febre amarella. Feita a autopsia verificou-se, porém, ter sido o mesmo victimado por peste pneumonica, segundo telegramma official do chefe da commissão sanitaria daquelle Estado.

Um outro caso constatou-se na franceza M. C., que falleceu em 24 de julho de 1922. A chefia do serviço realizou a autopsia e as pesquizas microbiologicas, concluindo tratar-se de septicemia pestosa.

Na mesma época um irmão da victima, sr. L. C., adoeceu com os mesmos symptomas e as pesquizas microbiologicas constataram peste. Feita a applicação do sôro anti-pestoso o doente ficou inteiramente curado.

Finalmente, o caso de J. B. W., que, pelas polemicas provocadas, avultou de importancia.

Explicarei como os factos se passaram. Recebendo a communicação de obito attestando febre amarella, immediatamente providenciei no sentido de ser realizada a autopsia, que foi assistida pela classe medica de Fortaleza.

Os orgãos da cavidade abdominal não revelavam lesão macroscopica segura de febre amarella; a mucosa do estomago estava perfeitamente integra e na cavidade estomacal não havia senão uma pequena quantidade de chá e bilis; a bexiga denunciava relativa anuria.

Na cavidade toraxica os pulmões revelavam um elevado gráo congestivo, com edema agudo.

Expuz o caso aos medicos presentes, mostrando não ter havido vomito sanguinolento e sim hemoptises.

Proseguindo nos estudos do caso, com material retirado do cadaver, cheguei á conclusão absolutamente scientifica de que se tratava de peste e não de febre amarella.

Entretanto, como em torno deste caso se originasse uma série de polemicas, expuz lealmente o que sentia, em longa conferencia publica, appellando para que o assumpto fosse amparado pelo Centro Medico Cearense, em cujas sessões foi elle amplamente discutido, ficando, por proposta minha, acceita unanimemente, declarada aberta a questão da febre amarella no Ceará. Nessa occasião fiz um appello vehemente aos collegas no sentido de, num esforço commum, estudarmos e deixar inteiramente elucidada a questão da febre amarella no Estado.

Em fins de agosto o ex-presidente da Republica resolveu extinguir as commissões encarregadas do serviço de epidemia nos Estados do norte. O Ceará foi tambem attingido por essa medida e dahi por deante cessou completamente a minha acção com referencia á febre amarella e á peste.

O serviço de prophylaxia rural e saneamento tem a sua acção prevista em regulamento, do qual não consta a obrigação de executar medidas de combate á febre amarella.

Destarte, a commissão de Saneamento Rural não póde ser culpada pelo apparecimento de casos de febre amarella, tão pouco póde tomar medidas contra os mesmos.

Assim, qualquer accusação que a ella se faça, neste sentido, é infundada.

O dr. Gavião, devido á febre que o tem prendido ao leito, achava-se fatigado e nós quizemos dar por terminada a nossa entrevista.

Explosão no Laboratorio Chimico Orlando Rangel

Morreram dois homens e ha varios feridos

A's duas horas da tarde de hoje, numa caldeira do Laboratorio Chimico Orlando Rangel, á avenida Salvador Corrêa n. 74, Copacabana, explodiu. Ao que constava na occasião morreram dois operarios e varios outros ficaram gravemente feridos.

A Assistencia e a Policia estiveram no local.

"Ao Confortavel"

Pede a v. ex. uma visita aos seus armazens Sete Setembro 32 e Alfandega, 111, aonde encontrará mobiliarios primorosamente acabados, salas de jantar, dormitorios, salas de visitas, panos para mesa, capachos, tapetes de pelucia, tudo por preços sem competencia. (1077)

O ministro das Relações Exteriores remetteu ao ministro da Agricultura e á Associação Commercial informações sobre o movimento, o stock e o preço do café no Havre no mez de outubro ultimo.

DOENÇAS VENEREAS — Tratamento gratuito nos seguintes dispensarios: Avenida Mem de Sá 291; Hospital Pró-Matre (Só mulheres), Av. Venezuela, 150 (Cáes do Porto); Policlinica de Botafogo, rua Bambina 141; Dispensario Viscondessa de Moraes, Avenida Pedro Ivo 126; Posto de Prophylaxia Rural da Penha; Ambulatorio Rivadavia Corrêa, rua Flora n. 17, Engenho de Dentro.

TODOS TODOS

Sem distincção de edade podem concorrer ao 1º GRANDE CONCURSO dos

MAGICOS?

Leiam as condições na 5ª pagina. 10:000$ de premios (6309)

FOLHINHAS

Da Escola Underwood recebemos uma elegante folhinha-calendario.

Martyr da Calumnia

O novo e sensacional folhetim do "Correio".

AMANHÃ

O director da Receita Publica remetteu ao da Casa da Moeda a relação dos sellos do imposto de consumo das differentes taxas creados pela Lei da Receita do corrente exercicio.

AS TAXAS DO REICHSBANK

Berlim, 8 — O Reichsbank fixou em 26.000 marcos papel a taxa para cada moeda de vinte marcos ouro.

Casa Rocha

Instrumentos de engenharia e optica. 56, rua Gen. do Peru'. (1182)

Da Companhia Brasileira de Seguros, que tem sua séde em São Paulo, recebemos como brinde, duas elegantes facas para cortar papel.

GYMNASIO PIO AMERICANO

R. Teixeira Junior, 48. Tel. V. 1041.

REABERTURA DAS AULAS 10 DE JANEIRO. (P26587)

EXAMES

ESCOLA SUPERIOR DE COMMERCIO

Resultado dos exames realizados no 3º anno do curso medio:

Physica e chimica:

Approvados plenamente — Waldemar da Silva Mello, Athos de Paiva Mattos, Olga Villas Boas, Albino Joaquim Ribeiro, Miguel Ferreira de Mendonça Junior, Gabriel Rodrigues, Togo Fernandes, Eduardo Ernesto Midosi, Durval Gouvêa, Nicanor Tavares.

Simplesmente — João Simões dos Reis, José de Almeida Magalhães, Heitor De Luccio, João Puig Tosca, Ildefonso Pereira Leite, Joaquim Victorino da Silva, Oswaldo Victorino da Silva, João Gomes Ribeiro, Sebastião dos Santos Janurzi e Laurentino Neves.

Reprovados — tres.

Algebra e geometria:

Distincção — Waldemar da Silva Mello.

Plenamente — Olga Villas Boas, Miguel Ferreira de Mendonça Junior, João Puig Tosca, Gabriel Rodrigues, Albino Joaquim Ribeiro, Athos de Paiva Mattos, Togo Fernandes, Sebastião dos Santos Janurzi, Durval [illegible]

[illegible]

A NOVA POLITICA INDUSTRIAL DA RUSSIA DO SOVIET

O resultado de um inquerito procedido pela Liga das Nações

Em março de 1921, a Russia dos soviets, como se accordasse por fim de um pesadelo tremendo, mas, pelo quebrantamento, lhe faltasse energia para grandes commettimentos a meio resolveu voltar ao trabalho. Afastados os idealismos mais vesgos, os romantismos mais doentios — por elles tinham muitos dos seus homens aferido a realidade pelos principios — retomou, espicaçada pela fome, o caminho de uma politica de construcções. Na frente dos governos estendia-se, agora, um mundo em ruinas, o alardo tragico da miseria e da dôr de um povo inteiro. Para destruir a obra civilizadora de alguns seculos, tinha bastado, em tres ou quatro annos, a acção corrosiva de certas idéas perturbadoras — tão insidioso e activo é o viver da indisciplina e do odio. Mas o despotismo que dirige a Russia começou ao que parece, a mudar de opinião. A' requisição forçada de viveres — se as vidas pudessem pesar-se, quantos kilos de pão teriam sido pesados com vida? — succedeu o imposto unico em generos; á nacionalização das industrias succedeu o arrendamento das empresas, a formação de sociedades mixtas; o Estado voltou a pagar os serviços que lhe prestavam, os tributos em dinheiro reappareceram, o Banco de Estado resuscitou, os particulares assumiram de novo o direito de comprar e vender. Assim procurou a Russia, que no passado fôra a opulenta e terrivel senhora das estepes e dos gelos, retomar um logar, modesto embora, na caravana dos povos de moral christã e de senso commum.

Impressionado com taes mudanças, o Bureau International du Travail ordenou um inquerito. Delle queremos hoje, em palavras breves, dar uma imagem aos nossos leitores.

O principio da nacionalização serve ainda de base a toda a organização do trabalho. Mas perdeu o prestigio e a força; agora é só uma bandeira a tremular sobre escombros. Pela Russia passou um halito de liberdade. As empresas de pequena industria — as que não empregam mais de 20 pessoas — as cooperativas e todas as empresas que, de facto, a nacionalização não abrangeu, foram definitivamente, isentas da nacionalização; a qualquer cidadão, attingidos aos 18 annos, foi dado o direito de exercer livremente a profissão que melhor convisse ás suas tendencias e aos seus interesses. Assim a lei de 17 de maio de 1921 quebrou as cadeias [illegible]

[illegible]

mental; á commissão executiva do "soviet" departamental; á Repartição Industrial da região; á secção do serviço de producção junto do Conselho Departamental; II) — á Administração central junto do Conselho Supremo de Economia Nacional; ao "presidium" do mesmo conselho; ao "presidium" da commissão central executiva pan-russa; ao serviço de producção junto do Conselho Supremo de Economia Nacional; IV) — á commissão de projectos e planos do Estado; ao Conselho de trabalho e de defesa; ao commissariado das Finanças; ao Commissariado dos Abastecimentos; ao Commissariado de Commercio Externo. Todos estes organismos são indispensaveis para dirigir as empresas, para as agrupar em uniões e para regular em qualquer momento a sua actividade. Tudo dá ordens. E' simples e pratico — como se vê.

Arrendadas devem ser — pelas instrucções de 10 de julho de 1921 — aquellas empresas cuja actividade por quaesquer razões se encontra paralizada ou reduzida e todas aquellas cuja produtividade póde ser accrescida peal passagem para o regimen da iniciativa privada. E já este anno — instrucções de 16 de abril de 1922 — se resolveu alargar o dominio dos arrendamentos — tão bons resultados tinham dado as experiencias feitas — permittindo que dum modo geral, pudessem ser entregues todas as empresas que o Estado não pudesse explorar numa base commercial ou as que, por razões de alta politica, não devessem ficar directamente subordinadas aos "soviets". A primeira das obrigações que incumbe ao arrendatario é a de pagar regularmente ao Estado o montante da renda, — montante que é fixado em razão do valor da empresa, da sua productividade antes da guerra e das despesas a fazer para que ella possa regularmente funccionar. Além disso, se a venda das mercadorias a produzir fôr exclusivamente dum monopolio, só a este o arrendatario os póde entregar, reservando o Estado ainda o privilegio de comprar, ao preço do mercado, todos ou parte dos generos fabricados. A duração normal dos contratos varia entre um e seis annos, podendo ir até doze, se as despesas a fazer pelo arrendatario forem elevadas. Quanto á forma, os contratos obedecem a normas que se approximam sensivelmente das do nosso direito privado.

As sociedades mixtas, que não representam de resto um type novo, traduzem a collaboração do capital [illegible]

[illegible]

Intoxicados com presunto

[illegible]

Um homem que bebe iodo

[illegible]

CAIU DA CAROÇA

[illegible]

FALTA D'AGUA

[illegible]

DE PALANQUE

Com a corrida de hontem, terminou a primeira temporada de touros do Colyseu do Centenario e, pela concorrencia que ella obteve, proveniente da organização do programma, deve a empresa ter visto que eram justissimas as observações desta secção sobre as condições indispensaveis nos dirigentes desse divertimento. Empresas episodicas, repetimos, cuja leiguice no assumpto é manifesta, devem, ao menos, cercar-se de um secretario conhecedor do *officio*, que se torne um *cosinhador de improvisos* quando o exijam as circumstancias.

O Palmeirim póde não entender de mais nada, mas de touros não entende patavina, e, certo, nunca pensou em que houvesse alguem capaz de fazer delle, um dia, secretario tauromachico, só porque foi feliz, em certa occasião, com o reclame de determinada companhia de theatro. O que aproveitou a empresa da habilidade delle — se a tem — nos seus espectaculos? A diminuição de espectadores de corrida para corrida?

E com José Casimiro ao leme, justamente na mais critica das alturas, quando era ella a propria a declarar que não tinha materia prima para seus espectaculos, quando por suas proprias declarações affirmava ter apenas doze touros e que eram portanto mentirosos seus annuncios anteriores, mudando de lavrador em cada corrida — seis touros de Emilio Infante, seis dos Irmãos Robertos, seis de Palha Blanco, seis de João Coimbra — o que succedeu?

Isto simplesmente: o dobro ou mais da concorrencia da corrida anterior. E' que os attractivos do cartaz convenciam. Oito touros, péga de cadeira, ferros de palmo, salto de vara, toureio do cavalleiro a pé, etc., sem ser preciso nomear o lavrador...

Para a segunda temporada, que já se annuncia, é de suppor que se modifiquem as coisas, e tenhamos então optimas corridas. José Casimiro vae partir para Lisboa, a organizar *cuadrilla* e a adquirir touros. Não precisa das nossas insinuações a respeito — sabemol-o — mas sempre nos arriscamos a fazel-as, como amantes que somos do espectaculo.

Assim, lembraremos este grupo: José Casimiro e Simão da Veiga (filho), como cavalleiros; Alfredo dos Santos, Custodio, Agostinho e Rodrigo Largo como bandarilheiros. Aproveitar como *espada* o *Serranito*, aliás dispensavel, porque viria Alfredo dos Santos e trazer um traje de bandarilheiro para o Francisco Cruz, admittindo este na *cuadrilla*.

Nada melhor do que isso para uma temporada brilhante.

Tratemos antes, porém, da que acaba de findar, e primeiramente da corrida de hontem, em que José Casimiro, como bandarilheiro amador, e offerecendo a lide ao glorioso Club dos Democraticos, metteu os dois melhores pares da tarde, especialmente o segundo, pela fórma como entrou, se quadrou, parando quasi, e rematou saindo como melhor não exigem as regras do toureio classico.

A cavallo teve tambem occasião de pôr em evidencia seus recursos de toureador, medindo bem os terrenos e só entrando no momento opportuno. Foi pena que no segundo não tivesse podido rematar uma *garupa citada* e preparada perto da porta do cavalleiro, quasi a sesgo (no sentido ethymologico da palavra), entenda-se. Nas condições em que o touro vinha acudindo, teria sido do maximo effeito a saida do cavallo. Uma *capa*, o mais inopportuna possivel, interpondo-se, tirou-lh'o, porém. Houve delle tambem no primeiro touro da corrida dois bellos ferros largos e dois *curtos*, sendo um primoroso.

Dos bandarilheiros, distinguiu-se ainda Custodio, pela sinceridade com que vae aos touros e pelo modo com que lhes sae da cara, colloque ou não os *paos*. Na *brega* foi como sempre diligentissimo e com a muleta mostrou, sobretudo, vontade. Teve mesmo alguns passes de bom estylo e de optimo effeito. O seu salto de vara foi de primeira ordem.

Agostinho Coelho, no seu toureio veloz, viu prejudicada a lide dos ferros de palmo no touro que para tal lhe destinaram, em que, aliás, não foi mais feliz Rodrigo Largo.

Dos hespanhoes, salientaram-se Plas Flores e Serranito no ultimo touro, sendo tambem de nota o toureio de Angelillo.

Dos forcados houve uma péga de José Lisboa muito apparatosa e outra sem valor, além da annunciada na cadeira pelo Mathias Leiteiro, rijissima mas de pouco effeito.

Leopoldo Alves na intelligencia cochilou por vezes, devido sem duvida ao máo serviço da praça. E' indispensavel um avisador ás ordens do director da corrida, para que elle possa impôr suas determinações e evitar que os toureiros e forcados façam ouvidos de mercador. O ultimo touro devia ter sido pegado de cara. Estava de pancada certa, acudindo nobremente ao engano.

Não fecharemos estas notas sem um pequeno exame da temporada que não foi em conjunto peor do que as que têm logar em terras onde os recursos para divertimentos desta ordem são inesgotaveis.

Vieram á praça, nas seis corridas, trinta e nove touros, sendo quinze para os cavalleiros e vinte e quatro para os bandarilheiros. Quebraram-se quarenta e nove ferros compridos e empregaram-se dezeseis curtos. A peonagem despachou noventa e sete bandarilhas, incluindo as de palmo. Das sortes de cavalleiro predominou a meia volta, tendo a critica citado *tiros* rematadas á *garupa* e á *estribeira*, sortes essas a que não chegam os nossos conhecimentos. Nem nos consta, aliás, que se *possam rematar sortes senão á estribeira ou á garupa*. Ha, como toda gente sabe, a *meia volta*, o *tiro*, a *estribeira* e a *garupa*, mas distinctas entre si no cite, apenas, por que quanto a remate não póde ser feito senão pela garupa ou pela estribeira. Ou é *tiro* ou não é... Se fossemos a tratar dos *remates*, teriamos de falar no *quarteio* em todas as sortes de pé. No proprio *sesgo* o toureiro se quarteia... *Tiros* no primeiro estado do touro tambem nunca vimos em tempo algum, nem cremos que se possam fazer. A critica, porém, é soberana... E ella que o disse é por que é verdade... Que bellas gargalhadas devem ter dado José Casimiro e os collegas, com a sapiencia dos nossos Sanchez de Neyra.

José Casimiro nas tres ultimas corridas é que nos satisfez por completo e provou a veracidade do que delle se dizia, em que não acreditavamos. E' toureiro a valer, é mesmo um grande toureiro, com alegria o dizemos e tanto maior porque eramos nós os unicos que desafinavamos no côro de louvores com que foi aqui recebido.

Adelino, doente e cheio de rheumatismo, nada póde fazer senão mostrar a sua grande valentia de sempre, e a habilidade no preparo de seus cavallos.

Nas bandarilhas e no toureio de pé em geral salientou-se Custodio Domingos. Se a critica o não estragar, se não lhe depreciar o trabalho em vez de lh'o criticar, Custodio deve ir longe, por que domina as regras da sua arte e mostra vontade de progredir. E' valente, é sincero, é limpo e leal na entrada como na saida das *sortes* e de nada mais precisa o toureiro para convencer seus detractores sem recorrer aos pares de castigo...

Agostinho tem talvez mais faculdades, mais alegria, mas mais *ficelle* tambem. Trabalha com menos perigo, não se entrega aos touros, cuida mais do artificio que da arte. Confiante na sua excepcional canella, brinca com os touros e faz o que poucos podem fazer, entrando-lhes no terreno pela direita ou pela esquerda sem temer consequencias. E' genero Theodoro Gonçalves, não lhe devendo faltar nunca trabalho nem occasião de merecer o dinheiro que ganha.

Rodrigo Largo, sem a agilidade dos seus collegas, não deixa por isso de ser uma utilidade em qualquer corrida. Na temporada que acaba de findar, pouco se mostrou porque os dois leões Custodio e Agostinho, cada um em seu genero, tudo offuscavam.

Da gente de Hespanha, o que mais nos agradou foi Angelillo, pelo seu toureio elegante e valente, diligente sempre na preoccupação de tirar effeitos. Serranito deu-nos a impressão de enfrentar agora, pela primeira vez, touros a valer. E' comtudo extremamente aproveitavel, parecendo conhecer a lide que os touros requerem, predicado primordial no toureiro.

Plas Flores — dissemos isto na primeira corrida — parece-nos bom toureiro, mas tambem nos parece que não ligou grande importancia ao que se passou á roda delle durante a temporada. Hontem foi um Plas Flores differente do das outras vezes.

Crêmos que a sua especialidade maior é a de correr os touros de cavallo, pelo que lhe vimos fazer algumas vezes, parecendo-nos bem portugueza a sua escola. Em bandarilhas, nem todos os touros lhe servem, preferindo, ao que deixou ver, os de carnes, sendo-lhe indifferente que *patas* ou *sentido* elles tenham.

Marull e Pruna são utilidades no preparo dos touros, e dos forcados destacou-se Mathias Leiteiro desde a primeira corrida, seguido do José Lisboa.

Serviço da praça em geral pessimo, desde o dos moços do curro que nem sequer sabiam *amadrilhar* os touros nas *cernelhas*, até o do fiscal dos porteiros cujas ordens absurdas revoltavam o mais pacato dos espectadores. Triste e má tambem, a idéa da *enjaulação* da imprensa, que deve estar o mais *espalhada* possivel para proprio bem da empresa... O logar da critica deve ser na barreira e o mais perto possivel da intelligencia, para que lhe não escapem os incidentes de extra-arena...

Dito tudo isto, assim *á vol d'oiseau*, fazemos nossas despedidas aos leitores até á proxima temporada, se ella se realizar. — CARACOL & Cª.

Molestias dos Olhos? ELIXIR DE INHAME. (2005)

QUASI UMA TRAGEDIA...

Deu varios tiros no amante da mulher e aggrediu-a a bofetadas

O garçon Manoel Joaquim Pereira é casado com sua patricia (elle é portuguez) Maria José. O casal morava em Paula Mattos, á rua Z n. 5.

Ha dias, o marido soube de uma leviandade da mulher: ella o atraiçoava com um quitandeiro, tambem luzitano, e de nome José Cardoso. Sem barulho, sem discutir, o garçon apanhou o que era seu e foi tomar um quarto na casa de habitação collectiva da rua de S. Pedro n. 319, abandonando, assim, a infiel. Estava resolvido o caso...

Na madrugada de hontem, no isolamento do seu commodo, Manoel sentiu saudades da companheira. As saudades trouxeram recordações e estas arrastaram-no á deliberação que tomou.

Aprompitando-se, o garçon saiu em busca da casa onde morara e onde ainda estava a esposa.

Lá chegou. Bateu á porta. Veiu recebel-o o quitandeiro, que era agora o senhor da praça...

— Está cá a Maria? perguntou, timido, acovardado.

— Sim.

— Queria dizer-lhe uma palavra.

O quitandeiro, talvez ennojado deante de tanta covardia, empurrou-o violentamente para o meio da rua.

Esse gesto do seductor despertou no garçon a dignidade. Mettendo a mão no bolso da calça, elle sacou de um revolver "Bul-Dog" e seis vezes descarregou-o sobre José Cardoso. Attingiram-n'o duas balas: no pulso esquerdo e no braço direito.

Esgotada a carga, e impellido pela mesma reacção, Manoel entrou pela casa a dentro e foi aggredir a mulher, esmurrando-a.

Houve alarma. A policia acudiu, prendendo-o em flagrante.

O "Don Juan" recebeu os soccorros da Assistencia.

CARNAVAL

As afamadas SERPENTINAS DAVID, unicas em côres muito vivas e papel muito resistente, já se acham á venda a PREÇOS EXCEPCIONAES.

DAVID & Cia.

102, Avenida Rio Branco.

(5663)

IMPRESSIONANTE DESASTRE

Um auto atropela um transeunte, arrastando-o mais de dois kilometros!

Lá de quando em quando, a Inspectoria de Vehiculos tem uns pruridos de actividade, reformando seu regulamento que já deve estar na "centesima edição, fundida e refundida", e creando novos dispositivos para a punição dos motoristas faltosos.

Esses gestos de energia, porém, duram pouco. O resultado disso são factos revoltantes como este occorrido hontem, já tarde da noite, na avenida Mangue, e que encheu de justa indignação todas pessoas que o presenciaram.

Por ali, descuidoso, transitava um rapaz de nacionalidade portugueza, empregado no commercio e de nome Antonio José Martins. Um automovel que voava por áquella avenida afóra, em direcção á praça da Bandeira, o pegou, envolvendo-o sob suas rodas.

O chauffeur apercebera-se do desastre e da situação da victima que ficára presa a um dos ferros da engrenagem, mas não diminuira a marcha do carro, imprimindo-lhe maior velocidade ainda, ao mesmo tempo que abria a caixa de descarga para que não se visse o numero do seu vehiculo e fazia funccionar a busina para, assim, abafar os gritos desesperados do pobre rapaz, que era arrastado!

E desta fórma, sempre arrastada ferindo-se, rasgando suas carnes nos parallelipipedos, foi a victima levada numa extensão de mais de dois kilometros, até um recanto desmovimentado no fim da avenida Pedro Ivo, em S. Christovão, onde, não se sabe como, ella se desprendera das ferragens, com quasi todos os ossos fracturados e já sem vida! E o auto sumiu-se.

Pessoas que testemunharam o impressionante caso afirmaram á policia que o automovel assassino tem um destes numeros: 3338, 3314, 3308 ou 3303.

Sobre o desastre está aberto inquerito.

O morto foi removido para o Necroterio. Contava elle 20 annos, era solteiro e morava á rua do Consultorio, não se sabendo o numero.

CORREIO SPORTIVO

A EQUIPE DO VASCO DA GAMA

A INTELLIGENCIA E O SPORT

O inquerito da "Revue Mondiale"

Foi a seguinte a resposta que ao inquerito da "Revue Mondiale" sobre as relações entre a intelligencia e o sport deu o escriptor francez Alexandre Arnoux, laureado do premio Renaissance de 1921 e conhecido jogador de football Rugby e corredor a pé:

— Sou extremado partidario do sport, declarou elle, para principiar.

— Sabemos mesmo que o senhor tem sido um grande sportista.

— Não exageremos. Eu joguei Rugby durante muito tempo. E pratiquei esgrima, natação, corrida a pé, etc., obtendo com esses sports inestimaveis vantagens para a saude do corpo e, sem duvida, do espirito tambem.

— Não ha, então, opposição entre a intelligencia e o sport?

— Não creio que o cultivo do sport possa em qualquer coisa prejudicar o do espirito.

Os athletas sem mentalidade não augmentariam sua intelligencia se deixassem de praticar sport; seriam os botequins e outros logares congeneres, e não a sciencia ou a arte, que aproveitariam do tempo vago de que dispuzessem.

— A gymnastica poderá substituir o sport?

— Não. A gymnastica não póde substituir o sport que é o movimento espontaneo ao ar livre.

— Suas recordações sportivas devem ser bem numerosas...

— Tenho conservado muitas recordações sportivas quasi todas de apurada belleza. A escapada de um jogador "tres-quartos" no Rugby, uns cem metros corridos em puro estylo, são verdadeiras alegrias da alma. Um trajecto de 110 metros barreiras, quando feito com plenitude de estylo, vale tanto ou mais que um harmonioso poema.

— Qual o sport ideal para o desenvolvimento e a belleza do corpo?

— A corrida á pé o sport ideal; não ha na belleza maior do que o homem quasi despido, em velocidade completa. Nada conheço de tão synthetico, tão desprovido de qualquer artificio.

— E o mais bello espectaculo sportivo?

— E' ver um homem numa pista de cinzas ganhar um decimo de segundo contra o tempo; isto, aliás, é o que o publico, pouco esclarecido, menos aprecia. Ha nessa luta uma belleza um pouco abstracta, um pouco inaccessivel, daquella belleza que impede certos escriptores, como Pascal ou Mallarmé, de algumas se tornarem populares.

— E o que me diz do sport como motivo de arte?

— Se o sport póde ser fonte de inspiração é o que não sei e o que pouco me importa. Não sou um esthecta. Em qualquer caso um corpo harmoniosamente desenvolvido é em si mesmo, uma obra de arte, a obra de arte, a obra de arte que está ao alcance de qualquer homem. Isso se elle verdadeiramente o quizer."

A opinião do Marcel Boulenger

O sr. Marcel Boulenger, o primeiro escriptor francez que tomou para assumpto de um seu romance um episodio sportivo, respondeu do seguinte modo ao inquerito que recentemente fez "La Revue Mondiale" (antiga "Revue des Revues"), sobre as relações entre a intelligencia e o sport:

"A utilidade do sport é absolutamente indiscutivel.

— Fala-se em abusos...

— Abusos em sport? Nunca comprehendi o que significava isso, ou, pelo menos sempre tenho notado que ella não se filia á verdade dos factos.

Não ha duvida que, de tempos em tempos, algum maniaco pelos records ou alguma aprendiz para campeã fique em estado passageiro de "surmenage" physica; nesse caso, porém, bastam alguns dias de repouso completo para que todos os inconvenientes sejam sanados. Além disso, tres contratempos só occorrem com os grandes especialistas, devorados por paixões e ambições sportivas; e quantos delles existem na França? Oito ou dez mil, apparentemente, o que é quasi nada em relação ao total da nossa população.

Nunca é demais animar o espirito sportivo, todo elle feito de precisão, de exactidão e de rigorosa submissão á disciplina voluntariamente acceita.

Repitamol-o: "o sport é uma notavel escola de vontade e a perfeita applicação do ponto de honra. Saibamos, pois, cada dia, vencer um pouco da nossa preguiça e dar ao nosso corpo o exercicio de que elle precisa, proclamando a necessidade do treno ao ar livre. Digamos que a saude e a mocidade só por esse preço podem ser mantidas.

— O senhor mesmo dá um maravilhoso exemplo.

— Não exageremos, mas proclamemos: o sport conserva e melhora. Já em 1902 era essa minha opinião. Depois, na "Vie Parisienne"...

— Sabemos bem. Naquella revista, sob fórma attraente e com illustrações ligeiras e espirituosas, publicou uma "Introducção á vida como deve ser vivida".

— São conselhos para os amadores do sport — da caça, da natação, do box, etc.

— Lembram-nos bem as "epistolas corinthianas" a esse respeito. E levam-me á lhe perguntar que sports tem praticado e qual delles é o seu preferido?

— Experimentei de todos. Prefiro, porém, o hippismo e a natação. Nasci a cavallo, posso dizer. Aos cinco annos, tambem, já sabia nadar.

— Na sua opinião o homem póde ser completo, isto é, ser perfeito de musculos e de cerebro?

— Certamente. E é um absurdo o receio que o sport prejudique a cultura intellectual e o afinamento do coração e do espirito. Póde-se acreditar, piamente, que os incapazes de encontrarem algumas horas para guarnecer o espirito, sentiriam melhor as vantagens e a satisfação de uma cultura requintada se substituissem o tennis por um jogo carteado ou o golf pelo domino?

O proprio Platão — como, aliás, todos os gregos — queria a alliança do corpo e da mente.

— Póde a gymnastica substituir o sport?

— A gymnastica não póde substituir o sport, do mesmo modo que uma coisa aborrecida não póde substituir uma coisa divertida. O sport é todo encanto, attracção, interesse, competição. A gymnastica não tem nada disso.

— Qual a sua melhor lembrança em materia de sport?

— A melhor de todas é a que me ficou das corridas de lebreus como são feitas na Inglaterra. Trata-se de um espectaculo tão bello e apaixonante que Gabriel d'Annunzio, assistindo-o, disse-me não querer voltar mais á Italia, afim de poder assistir sempre ao espectaculo maravilhoso que é a corrida de cães, o "coursing"...

— E' esse, pois, o mais bello espectaculo sportivo possivel?

— Sim, o mais bello, decerto.

— E o que pensa do sport como motivo de arte?

— Que se conta entre as melhores fontes de inspiração artistica. A mais bella arte classica, a mais pura, só achou sua expressão definitiva na representação dos athletas mais harmoniosos e melhor equilibrados. O mesmo succedeu com os maiores poetas da antiguidade, entre outros Homero, Virgilio cantaram as corridas, os jogos do circo, etc.

Ha mesmo o detalhe de um combate — arriscar-nos-emos a dizer que se tratava de box? — no qual Virgilio nota que: "O athleta pesado e pouco habil só ganhou pelo seu peso".

Isso prova que a noção da divisão dos boxistas em pesados, meios pesados, medios e ligeiros, etc., remonta a alguns annos e a uma arte literaria de antiga qualidade."

WATER-POLO

O CAMPEONATO DA FEDERAÇÃO DO REMO

O Flamengo venceu o Vasco nos primeiros e terceiros teams e perdeu nos segundos

O campeonato de water-polo da Federação do Remo, sempre conseguiu começar! Estava cabuloso realmente. Marcado com uma grande infelicidade, procurando attender aos interesses de dois clubs, para ser disputado á noite, duas vezes deixou de ser iniciado, em virtude das difficuldades naturaes decorrentes dessa resolução. São ainda muito recentes os motivos, para que tenhamos necessidade de repetil-os. A lição foi bôa e provavelmente os directores da Federação do Remo hão de aproveital-a para o futuro.

O campeonato, a bem dizer, foi iniciado hontem na piscina da Urca, que tanto tem de magnifica, do ponto de vista technico, como tem de incommoda para quem queira assistir a qualquer coisa.

A falta de uma archibancada e de um protector para a canicula são sensiveis. Ainda hontem tivemos occasião de ouvir varias reclamações de algumas senhoritas, que estavam mal accommodadas naquelles incommodos degráos.

***

Jogaram hontem, póde-se dizer, abrindo a temporada de water-polo, os clubs Flamengo e Vasco da Gama.

Terceiros teams — Nesta classe o Flamengo apresentou um conjunto de jogadores manifestamente superior ao seu adversario, conseguindo vencel-o com facilidade pelo score de 10 x 0. Os teams eram estes:

Flamengo — Custodio; Lemos e Humberto; Martins, Rego Albernaz e Augusto.

Vasco — Horacio, Santos e Annibal; Pereira, Rodrigues, Guido e Rajão.

Segundos teams — O jogo desses teams foi melhor. Mais equilibrado e sobretudo mais disputado, teve por isso, tambem, mais enthusiasmo da parte da assistencia, relativamente pequena que circulava o cantinho da piscina onde foi marcado o "campo".

O Vasco dispondo de uma defesa mais segura, onde se destacavam Verri e Fonseca, ambos com arremessos fortes, conseguiu dominar quasi todo tempo o seu adversario, não lhe permittindo nenhuma vantagem. Feitos tres goals por Amorim e Nicolau, o Vasco continuou a atacar, mantendo sua defesa mais ou menos folgada.

No final do segundo tempo, Gastão escapando pela sua extrema, marcou bem o unico ponto da sua turma, finalizando o jogo, pouco depois, com a victoria do Vasco por 3 x 1.

As equipes eram:

Vasco — Astuto, Fonseca e Verri; Peçanha, Prado, Nicolau e Amorim.

Flamengo — Henrique, Gonzales e Santos; Werneck, Gastão, Nogueira e Gonzaga.

Primeiros teams — Esta partida, como era natural, despertava mais interesse e foi mesmo, a melhor da tarde. Teve duas phases distinctas. A primeira em que o Vasco exerceu uma grande pressão contra o goal adversario, obrigando a defesa rubro-negra a uma grande actividade. Nessa phase, que foi a inicial da partida, o Vasco fez o primeiro goal e continuou a atacar. Parecia disposto a levar o Flamengo numa superioridade esmagadora, porém pouco depois, porque Ribeiro tivesse cançado, o ataque Flamengo começou a trabalhar com passes largos, fazendo, então, perigar constantemente o goal de Sheefer, que afinal não resistiu á importunidade continua desses ataques.

Castro Lima fez o primeiro ponto e atraz desse, Araujo marca o segundo, terminando pouco depois a primeira parte da luta, ainda com vantagem para o ataque Flamengo.

Na segunda phase o Flamengo confirmou o jogo, e manteve sempre o ataque. Uma ou outra vez a linha do Vasco procurava escapar. Catramby, porém, segurava tudo que lhe ia ao goal. Pegou algumas bolas admiraveis. Santos, quasi a seguir, faz mais dois pontos e Oliveira, com um shoot de penalty finaliza a serie marcando o quinto e ultimo goal do seu club.

O Vasco entrega-se, não reage e não offerece, por isso, nenhum perigo ao adversario. Aproveitando essa circumstancia, a defesa do Flamengo se desloca e numa entrada rapida, Ferreira escapando, consegue o segundo e ultimo ponto, terminando em pouco mais o jogo, com o score de 5 x 2 a favor do Flamengo.

OS TEAMS

Flamengo — Catramby, Castro Lima e Oliveira; Santos, Araujo, Gomes e Quadros.

Vasco da Gama — Vasco, Sheefer e Pinheiro; Nunes, Ribeiro, Ferreira e Guedes.

Serviu como juiz o sr. Gastão Ladeira, cujas decisões foram geralmente bôas.

FOOTBALL

O FESTIVAL DO S. C. PACATUBA

Realizou-se hontem, na praça de sports do Andarahy A. C., o festival sportivo organizado pelo Sport Club Pacatuba. Constou o mesmo de tres provas de football, cujos resultados damos a seguir: o primeiro match, em homenagem á Federação Athletica Bancaria e Alto Commercio, foi disputado pelas equipes do Banco Francez-Italiano e do Allemão Transatlantico.

Transcorreu esse jogo debaixo do dominio do Banco Francez, que não encontrou difficuldades em abater o seu adversario pelo score de 6 goals contra 1.

A segunda prova foi realizada entre os teams do Uruguay Athletico Club e do Scratch Pé de Anjo, em homenagem ao intendente Arthur Menezes.

Finalizou com a victoria do Uruguay A. C. por 2 x 0.

O match principal da tarde, que foi em homenagem ao intendente Alberico de Moraes, realizou-se entre o Singer F. C. e o Sport Club Pacatuba.

Os teams eram:

Singer: — Ary; Americano e Mingote; Souza, Floriano e Toinha; Flavio, Lalá, Torterolli, Joãosinho e Anacleto.

Pacatuba: — Nascimento; Pennaforte e Sá Pinto; Nemezio, Waldemar e Zézé; Alô, Cyro, Cid, Zica e Jobel.

No primeiro meio tempo, Alô adquiriu o primeiro ponto para o Pacatuba, cabendo a Zica augmentar, no segundo tempo, para dois, o numero de goals. E com essa vantagem termina o bello jogo.

A todos os vencedores foram offerecidas medalhas de prata.

***

O COELHO NETTO A. C. EM PATA EM GUARATINGUETÁ

Detalhes da recepção e do jogo

Pelo nocturno de sexta-feira, partiu para S. Paulo, Guaratinguetá, o conjunto do Coelho Netto A. C., que fôra, ali, disputar um match com o gremio local. A caravana coelhonetista, organizada ás pressas, em tres dias sómente, não póde, como era de se prever, levar á cidade paulista o team que desejava. O dia util de sabbado impossibilitou os jogadores Nési, Martins, Fortes, Zezé, Welfare e Orlando de seguirem no conjunto do Coelho Netto. Assim mesmo, póde a directoria do club do Rio contar com a bôa vontade de Waldemar, Franco, Povôa, Capanema, Julinho, Miranda, Nonô e François, que lhe não negaram o seu prestigioso auxilio.

Chegados a Guaratinguetá, ás [illegible] horas da manhã de sabbado, foram os coelhonetistas informados, na estação, que, não havia, no logar, um só hotel em que se pudessem hospedar. As familias, vindas do interior para assistirem ao match, haviam tomado todas as dependencias dos hoteis de Guaratinguetá. Os cariocas tiveram, assim, de seguir até Apparecida, quatro kilometros acima; sómente lá havia um hotel com aposentos reservados aos rapazes cariocas, onde chegaram ás quatro da manhã. O povoado inteiro, pelas ruas, queria, ancioso, conhecer o Fortes e o Zezé. E' de justiça salientar a consideração dispensada pelos paulistas á delegação do Rio. Desde os automoveis, postos á disposição pela directoria do Guaratinguetá, até á soirée do Gremio Literario, para a qual haviam sido antecipadamente convidados. Em tudo os guaratinguetaenses foram de uma delicadeza extrema.

Durante o dia de sabbado, mudaram-se do Hotel Fidencio, de Apparecida, para o Hotel do Norte, de Guaratinguetá. E, finalmente, ás [illegible] horas e meia da tarde, no campo que se achava literalmente cheio. A reclame sobre o jogo havia sido feita em grande numero de cartazes, profusamente espalhados pelo povo, cartazes que rezavam textualmente o seguinte:

"Os cariocas em Guaratinguetá — Um pujante punhado de moços da mais fina sociedade carioca visita-nos no dia de Reis! Certo, o orgulho de Guaratinguetá é enorme, tanto mais que no interior [illegible]

tado de S. Paulo jámais se deu um encontro tão importante como esse. Não podem factos como esse passar despercebidos nos annaes do sport. Que de successo na zona! Assistir Walderaer, o substituto de Kunz, o maior arqueiro sul-americano, que vale, por si só, um conjunto de res... e o Zezé, o glorioso da bola! Palamone, o zagueiro de extraordinario sul-americano! Mas a esquadra visitante não se resume nesses jogadores. Aqui virão tambem: Nonô, o mestre dos deanteiros da capital da Republica; Zezé, com muitos do "menino de ouro", do Rio; Fortes, o unico médio esquerdo do Brasil; Orlando, sul-americano, o melhor ponta do Flamengo.

Guaratinguetá levará a campo a sua esquadra modificada o que irá proporcionar a todos duvida sobre o resultado do importante encontro.

Tudo isso, por certo, fez com que o campo tivesse todas as suas dependencias totalmente occupadas. E foi sob palmas que, ás 4 horas da tarde, deram entrada no gramado os teams assim constituidos:

Coelho Netto — Waldemar; Franco e Póvoa; Capanema, Miranda e Ezú; Julinho, Seixas, Nonô, Abilio e François.

Guaratinguetá — Roberto; Amorim e Camera; Neves, Redner e Dario; Piragibe, Argemiro, Gama, Dudu e Brasileiro.

Começado o jogo, nos dez minutos de luta o center Gama abria o score para os de Guaratinguetá. A assistencia delira. O match torna-se brilhantissimo. Até que, aos 40 minutos após, empata a partida. Nonô, pouco depois, fazia o segundo goal para o Coelho Netto. Assim termina o 1º half-time.

No segundo tempo, o Guaratinguetá consegue mais um ponto por intermedio de Argemiro, e logo após, o terceiro conquistado por Dudu. Nonô, no pello ciclo, anima a pelota nas rêdes guaratinguetenses. O juiz, erradamente, annulla o ponto. Quasi no findar o prazo, o center flamengo, recebendo um passe de Seixas, consegue empatar novamente o jogo. Assim termina o match: Guaratinguetá, 3 goals; Coelho Netto, 3 goals.

Ambos os conjuntos se apresentaram em perfeito treinamento. Comtudo, do club local os que mais nos agradaram foram o center-half e o center-forward. Do Coelho Netto: Waldemar, Franco, Póvoa e Capanema, jogaram assombrosamente na defesa. Os dois backs, principalmente, mereceram os maiores elogios de todos. Da linha, Julinho, Abilio e Nonô. O juiz, sr. Antonio Zembio, do Rio, se houve a contento geral.

O CAMPEONATO PAULISTA

Os jogos de hontem do campeonato paulista tiveram estes resultados:

Palestra	2 goals	
Palmeiras	1 goal	
Syrio	5 goals	
S. Bento	2 goals	
Corinthians	3 goals	
Ypiranga	0	

BOX

O MATCH LAURINDO E D'AVILLA IRA' ATE' O "KNOCK-OUT"!

A commissão promotora do match de box a realizar-se no proximo dia 13 do corrente, no Club Athletico, communica o seguinte:

"Para evitar inconveniencias, e, como para evitar injustiças, o match entre Laurindo e Rufino D'Avila, será decidido pelo Knock-Out, não sendo absolutamente permittida a contagem de pontos.

Como se póde ver, deante desta communicação, o encontro do dia 13 promette, effectivamente, revestir-se de um brilhantismo excepcional, pois, com lá fôr, para saltar esse importante combate, irá certo de que vae presenciar um verdadeiro match de box, em que, dos contendores tem de ser posto "knock-out", para que se proclame o vencedor.

Não ha duvida nenhuma que essa resolução agradou immensamente aos torcedores do nobre sport; e neste momento actual, satisfazer amplamente a vontade dos nossos sportsmen. As victorias por pontos são sempre duvidosas e provocam protestos, muitas vezes justos e outras vezes injustos."

O match de Avila com Laurindo será arbitrado em 8 assaltos de 3 minutos, havendo, porém, uma prova de certeza entre os nossos afficionados, que, antes de expirar o setimo round um dos dois lutadores estará posto fóra de combate.

Uma aposta — Surgiu a primeira proposta de 13º, o Francisco Guimarães, segundo do Club Athletico, apostou (1:000$000), um conto de réis, como Laurindo vencerá o seu adversario antes do 4º round.

O MATCH REVANCHE ENTRE ANTERO SOARES E ALTINO ANGELIN

Será disputado no dia 13, como prova preliminar ao match Laurindo e Avila — Quando Rodrigues Alves, de ordem da nossa brigada de Ribas, Antero Soares do Club Athletico, que ha tempos bateu com Osvaldo Magalhães, Antero Soares do Club Athletico, que na prova preliminar, venceu Altino Angelin, tendo, por isso, sido promiado com uma medalha de ouro.

Agora, porém, o boxeur Angelin, que não se conformou com a sua derrota, accetou esse novo encontro, que foi marcado para o dia 13 do corrente, justamente como a prova preliminar do grande match entre Laurindo, Armando e Avila.

Esses combate foi arbitrado em 6 rounds de 2 minutos.

As entradas estão á venda — Os ingressos para o grande match desafio, Laurindo Armando x Rufino d'Avila, estão á venda nos seguintes locaes: Casa Stamp, Avenida Rio Branco, 81; Chapelaria Motta, rua do Ouvidor, 72; Casa Stampa, rua da Assembléa, n. 47. Preço, 38$000.

Laurindo Armando representará o Club Athletico — No grande match de sabbado proximo, o boxeur patricio Laurindo Armando, representará as côres do Club Athletico, tendo recebido ordem da directoria para isso. Hontem, mesmo á noite, foi entregue ao aludido pugilista a farda alvi-negra representativa do club.

A entrada dos chronistas — Os senhores redactores das secções sportivas dos jornaes diarios, terão ingresso especial no dia do Club Athletico, sendo a entrada dos mesmos feita pela porta central do edificio. Quanto aos representantes do publico, far-se-á pelas portas laterais.

CLUB ATHLETICO

Para evitar duvidas futuras ou mesmo injustiças a este club, declara a directoria, que, tanto os associados do Club Athletico como do publico em geral, que, o ultimo desafio entre os srs. Antero e Altino, o que mais se tem feito publicamente, por entre Dufino d'Avila, não pertence á directoria, mas sim quem nella se tenha com o encargo de fazer como boxeur.

O sr. d'Avila desafiou o boxeur, ao Club, o que o mesmo aceitou, eis esse o caso, que, por força, accetou o repto, o que fez, devendo, entretanto, esperar, que, para o club, fosse esse uma reclamação do sr. Rufino d'Avila.

YACHTING

AUDAX-CLUB

Como estava marcado, realizou-se hontem, na Urca, o banquete offerecido pelo seu presidente, o sr. Thomaz Alves, n e seus collegas de directoria. Estavam entre os presentes os srs.: Sylvio da Silva, Eduardo Fontes, Armando Magno da Silva, Thomaz Alves, H. N. Stinissen, Henrique Simas, Alfredo Sá, Carlos Fontes, Armando Magno da Silva, Thomaz Alves, H. N. Stinissen, Emilio Simas, Alfredo Sá Botelho, Alberto Barbosa e outras pessoas.

TRINOZ — DE — Ernesto Souza

NOZ DE KOLA — MELISSA — NOZ VOMICA — GERVÃO — NOZ MOSCADA — ANIZ

Inappetencia, Máo Hallito, Más Digestões, Dôres de Cabeça, Figado Engorgitado, Urinas Turvas, Palpitações do Coração, TONICO DO SYSTEMA NERVOSO

GRANADO & C.-1.º de Março, 14

Applicado em casos chronicos que já levavam o doente ao desanimo, o TRINOZ tem dado resultados surprehendentes. Pessoas que tinham mesmo verdadeiro horror á comida, sentam-se hoje á mesa com satisfação.

—:—

Com prazer a gente
[come,
Tomar TRINOZ é
[ter fome.

(691)

o almoço fez-se ouvir uma orchestra.

Por occasião do lançamento do "cutter" "Rex", será realizada uma festa aquatica, dedicada ao dr. Oscar de Almeida Gama, philonautica audaxiano.

Está marcada para o dia 17 do corrente, quarta-feira, ás 7 horas, á rua 7 de setembro n. 177, a realização da assembléa geral deste centro de yachting.

TURF

A CORRIDA DE HONTEM, NO DERBY-CLUB

Em beneficio do Centro dos Chronistas Sportivos

A corrida hontem realizada pelo Derby-Club em beneficio do Centro dos Chronistas Sportivos teve o seguinte resultado:

1º parco — "Ita Seabra" — 1.500 metros — Premios: 2:000$ e 400$000 — 1º, Noé, 3 annos, Paraná, por Premier Diamond e Minica, 40 kilos, do sr. Paulo Rosa, jockey A. Rosa; 2º, Mira, 51, D. Vaz; 3º, Hercules, 52, C. Fernandes; 4º, Ceteuma, 52, W. Lima; 5º, Cabiria, 48, J. Escobar; 6º, Amani, 51, H. Coelho; 7º, Atroz, 52, C. Ferreira; 8º, Mirar, 48, J. Gomes; 9º, Alhambra, 50, F. Andrade; 10º, Kidnapper, 52, A. Dias. Tempo, 98 1|5 segundos. Ganho facilmente por dois corpos; o terceiro a dois e meio corpos. Poules: simples, 28$600; dupla, 38$900. Movimento do pareo, 16:293$000. Entraineur do vencedor, Braulio Cruz.

2º parco — "Ssaratuga" — 1.609 metros — 2:000$ e 400$000 — 1º, Salermo, 3 annos, Uruguay, por Mafioso e Gorrentina, 50 kilos, do sr. Albano de Oliveira, jockey J. Gomes; 2º, Querella, 52, C. Ferreira; 3º, Junior, 52, J. Escobar; 4º, Pretoria, 52, A. Rosa; 5º, Sombrio, 52, D. Vaz; 6º, Primoroso, 50, F. Andrade. Não correu Alasian. Tempo, 105 segundos. Ganho facilmente por tres corpos; o terceiro a cabeça. Poules: simples, 13$500; dupla, 48$000. Movimento do pareo, 16:293$000. Entraineur do vencedor, o proprietario.

3º parco — "Itamaraty" — 1.609 metros — 2:000$ e 400$000 — 1º, Diamantina, 3 annos, Paraná, por Smocking e Mirna, 49 kilos, do sr. O. Oriz, jockey E. Annunciação; 2º, Aeroplano, 4 annos, Rio Grande do Sul, por Scarpia e Pelota, 50 kilos, do sr. Albano G. Ferreira; 3º, Incendio, 51, A. Rosa; 4º, Mas cote, 49, J. Escobar; 5º, Aventureira, 49, W. Lima; 6º, Revanche, 52, C. Fernandez. Tempo, 105 3|5 segundos. Ganho facilmente por dois corpos; Poule de Diamantina, 27$000; de Aeroplano, 15$200; dupla, 91$500. Movimento do pareo, 27:770$000.

4º parco — "Virte e Dois de Abril" — 1.609 metros — Premios: 2:000$ e 400$000 — 1º, Sombra, 3 annos, Argentina, por Gengis (Rosa) e The Wean, 52 kilos, do sr. T. Sinhô, jockey W. Lima; 2º, Negrita, 52, F. Ferreira; 3º, Amazona, 49, D. Vaz; 4º, Jurity, 52, A. Diaz; 6º, Alerta, 52, J. Gomes. Não correram Rebentão e Veronica. Tempo, 99 1|5 segundos. Ganho facilmente por tres corpos; o terceiro a um corpo. Poules: simples, 22$300; dupla, 25$700. Movimento do pareo, 24:072$900. Entraineur do vencedor, J. Francisco de Azevedo.

Premio "Commendador Seabra" — 1.609 metros — 2:000$ e 400$000 — 1º, Antilope, 3 annos, S. Paulo, por Novelty e Nena, 50 kilos, do sr. Mehari e Ipeca, jockey D. Vaz; 2º, Vigia, 50, J. Gomes; 3º, Leopardo, 50, J. Escobar; 4º, Iroquez, 49, J. Escobar; 5º, Esplendida, 49, H. Coelho; 6º, Mysteriosa, 52, C. Fernandez. Tempo, 97 1|5 segundos. Ganho facilmente por tres corpos; o terceiro a cabeça. Poules: simples, 10$800; dupla, 40$300. Movimento do pareo, 23:607$000. Entraineur do vencedor, Horacio Perazzo.

Premio "Derby-Club" — 1.800 metros — 2:000$ e 500$000 — 1º, Quimo Costa, 3 annos, Argentina, por Mehari e Ipeca, 54 kilos, do sr. Fernandez; 2º, Divino, 52, C. Ferreira; 3º, Adamastor, 48, J. Escobar; 4º, Rosa; 5º, Morenito, 49, W. Costa; 7º, Desgracia, 49, J. Escobar. Tempo, 115 segundos. Ganho facilmente por varios corpos; o terceiro a dois corpos. Poules: simples, 67$800; dupla, 48$500. Movimento do pareo, 31:692$000. Entraineur do vencedor, B. Figueira.

Premio "Jockey-Club" — 1.800 metros — 2:000$000 e 500$000 — 1º, Gurupy, 4 annos, S. Paulo, por Novelty e Nara, 48 kilos, do sr. J. S. Lima Rocha, jockey J. Escobar; 2º, Alerta, 52, W. Lima; 4º, Cantia, 52, D. Vaz; 4º, Kitty, 52, J. Gomes. Tempo, 116 3|5 segundos. Ganho facilmente por dois corpos; o terceiro a um corpo. Poules: simples, 19$100; dupla, 99$700. Movimento do pareo, 25:097$000. Entraineur do vencedor, Eduardo Ferreira.

Premio "Dr. Frontin" — 1.609 metros — 2:000$000 — 1º, Sopeta, Citrus, 4 annos, Rio Grande do Sul, por Ideal e Martha, 48 kilos, do sr. Bento Amaral, jockey W. Lima; 2º, Alasciana, 51, F. Andrade; 3º, Kaninkura, 49, W. Lima; 4º, Sopeton, 51, J. Gomes; 5º, Boaventura, 49, D. Vaz. Tempo, 103 3|5 segundos. Ganho facilmente por dois corpos; o terceiro a dois corpos. Poules: simples, 34$500; dupla, 21:847$000. Entraineur do vencedor, o proprietario.

Premio "Centro dos Chronistas Sportivos" — 1.609 metros — 3:000$ e 600$000 — 1º, Argentina, 1609 metros; Mirador, 4º, William Lowry, jockey J. Gomes; 2º, Américo Manilla, 52, Verity, 4º, William Lowry, Adamastor; 4º, Fiorello, 52, C. Fernandez; Premio: Mirador, 52, A. Rosa; 6º, French Warrior, 52, D. Vaz; 7º, Keller, 52, Kellerman, 49, A. Rosa; 6º, Divino, 52, C. Ferreira. Tempo, 135 1|5 segundos. Ganho facilmente por dois corpos; o terceiro a pescoço. Poules: simples, 19$400; dupla, reis 32:249$000. Entraineur do vencedor, José Lourenço.

Premio "Associação de Imprensa" — 2.000 metros — Premios: 4:000$000 e 800$000 — 1º, Kitiki, 6 annos, Argentina, por Ginger Ale e Lorenza, 58 kilos, do sr. J. S. Lima Rocha, jockey J. Escobar; 2º, Rosa; 4º, Mascarado, 52, A. Dias; 5º, Sombra, 50, D. Vaz. Tempo, 97 1|5 segundos. Ganho facilmente por dois corpos. Poules: simples, 53$800; dupla, reis 22:849$000. Entraineur do vencedor, Eduardo Ferreira, Raia, leve.

CORRIDAS EM S. PAULO

Foi este o resultado das corridas hontem realizadas em São Paulo:

1º pareo — "Ravengar" — 1609 metros — Premios: 3:500$000 e

pla, 27$200.

4º pareo — "Ophelia" — 1400 metros — Premios: 3:000$000 e 600$000. — Venceram: em 1º logar, Valorosa; em 2º Jabacuara II. Tempo, 101 1|2''. Poules simples, 51$600; dupla, 77$300.

5º pareo — "Majestade" — 1700 metros — Premios: 3:500$000 e 700$000. — Venceram: em 1º logar, Codero II; em 2º, D'Annunzio. Tempo, 121 1|2''. Poules simples, 53$300; dupla, 123$200.

6º pareo — "Sangue Azul". — 1609 metros — Premios: 3:000$000 e 600$000. — Venceram: em 1º logar, Basing; em 2º, Gurupy. Tempo, 119''; Poules simples, 53$300; dupla, 67$700.

7º pareo — "Marathon II" — 1700 metros — Premios: 4:000$000 e 800$000. — Venceram: em 1º logar, Mahee; em 2º Kivi-Kivi. Tempo, 124''. Poules, simples, 16$400; dupla, 35$700.

8º pareo — "Conselheiro Antonio Prado" — 2.000 metros — Premios 10:000$000 e 2:000$000. — Venceram: em 1º logar, Jaloolah; em 2º Testaferro. Tempo, 145''. Poules, simples, 33$300; dupla, 62$700.

9º pareo — "St. Ulpian" — 1609 metros — Premios: 3:000$000 e 600$000. — Venceram: em 1º logar, Sumbarita; em 2º, Corta Vento. Tempo, 119''. Poules, simples réis 42$000; dupla, 58$900.

Raia optima. O movimento total das apostas attingiu a réis 210:758$000.

NO MUNDO DA TÉLA

NOTAS & NOTICIAS

"A Biblia"

O Odeon vae começar a exhibir hoje um trabalho de arte, de vulto e de sensação. Nelle ha narração completa dos factos, desde a creação do mundo, até os dias de José, vice-rei do Egypto e salvador dos hebreus. Tudo é realidade, ás vezes um tanto crua, como na Biblia se relata. E' um trabalho que vale ouro e que todos devem ver.

* * *

John Gilbert, novo astro

John Gilbert revelou-se um novo astro da téla, e logo a Fox-Film contratou-o por cinco annos. A sua actuação logo se define, e elle sabe empolgar. Isso elle faz em "Terrivel accusação", o novo drama daquella marca que o cinema Iris começará a exhibir hoje, em que vemos o personagem do romance envolto em uma accusação da qual só por intermedio de uma luta de ideaes consegue elle escapar, com o auxilio da mulher amada.

* * *

O programma do Avenida

O Avenida começou a exhibir hoje este optimo programma: "Força de seducção", delicado e curioso film Paramount, de originalissimo enredo, com a encantadora Ethel Clayton, e a comedia em dois actos "Dia de chuva", original enredo entre creanças.

Para quarta-feira está annunciado o admiravel film da Paramount "Desconfiaes dos homens", scenas surprehendentes de luxo e fantasia, por Dorothy Dalton.

MIGUEL BRAGA — Callista. Quitanda, 79, sob. esq. Ouv. Te. N. 5.502. (626)

O 3.508 APANHA UMA MULHER

A' rua Coronel Rangel, em Cascadura, o auto 3.508, guiado pelo "chauffeur" Abilio Maulár, atropelou a nacional Olympia Lima da Conceição, contundindo-a.

A Assistencia soccorreu-a, removendo-a, depois, para a Santa Casa.

A policia do 23º. districto abriu inquerito sobre o caso.

A victima é viuva, parda, residente á rua Maria José n. 40.

CORPO DE BOMBEIROS

Serviço para hoje:
Official de dia, 1º. tenente Jeronymo.
Auxiliar, 2º. tenente Braulio.
1º. soccorro, capitão Carvalho.
2º. soccorro, 1º tenente Eloy.
2ª. promptidão, 2º. tenente Camillo.
Exposição, 2º. tenente Lina.
Manobras, 2º. tenente Adolpho Ronda, 2º. tenente Danemberg.
Medico de dia, 1º. tenente dr. Lima.
Emergencia, major dr. Trigo.
Dia á pharmacia, 2º tenente Heitor.
Folga o commandante da estação de São Christovão.
Uniforme 6º.

"CHARUTOS DE HAVANA"
IMPORTAÇÃO DIRECTA
* LOPES SA' & C. *
R. Santo Antonio, 5|9.
(2665)

ESMOLAS

Recebemos de Antonio José Machado — S. José das Taboas — E. do Rio, a quantia de 30$000, para ser distribuida por dez pobres do "Correio", em intenção á alma de Alice Machado, fallecida em ... de janeiro de 1921.

Envenenaram-se

Na casa de pasto 19 da rua Silva Jardim, trabalham os portuguezes Theophilo José da Rocha e Albino Ferreira da Silva, ambos solteiros.

Hontem, por uma questão de trabalho, os dois brigaram e esmurraram-se.

A policia do 4º districto prendeu-os.

MATOU-SE

Um desconhecido, na estrada das Furnas, mata-se com um tiro no craneo

Na estrada das Furnas, na Tijuca, um desconhecido, pardo, modestamente vestido, suicidou-se, atravessando o craneo com uma bala.

A policia do 17º districto, fazendo revistar as vestes do cadaver, encontrou uma caixa com vinte e uma balas e um nickel de cem réis.

O cadaver foi removido para o Necroterio policial.

COLHIDO POR UM AUTO

Na rua Visconde de Itauna, Carlos Canella, com 21 annos, foi apanhado por um automovel, recebendo escoriações pelo corpo.

A Assistencia medicou-o, abrindo as autoridades policiaes do 14º. districto inquerito para apurar o caso.

NOS THEATROS

NOTAS & NOTICIAS

UMA PEÇA DE CLAUDIO DE SOUZA, EM LISBOA — Toda a critica de Lisboa, sem excepção, recebeu com grandes elogios a peça de Claudio de Souza, *Os bonecos articulados*, confirmando assim o juizo da platéa portugueza, que a applaudiu calorosamente, e da nossa platéa, que em primeira mão a festejou na estação passada.

O *Seculo* diz "que se trata de uma linda peça, que obteve applausos unanimes e calorosos nos finaes dos tres actos, e na qual se faz arte pela arte sem sombra de artificio. As situações interessantes e os conceitos moralisadores succedem-se. A linguagem é sã, natural, communicativa". E assim termina:

"O theatro brasileiro, que se está affirmando de dia para dia, tem no dr. Claudio de Souza uma das maiores figuras para o fazer correr mundo e dar-lhe a justa admiração, que de direito lhe pertence, e que inegavelmente attesta a peça que o Avenida hontem nos deu.

Todo o desempenho foi magnifico, a começar pelo grande actor que é Chaby Pinheiro, imprimindo uma grande valorização á personagem que interpretou, Cremilda de Oliveira, adoravel em todas as situações, e a acabar em Izilda de Vasconcellos, cuja estréa naquella companhia se realizou hontem. Não especializaremos mais: todos muito bem."

Na edição da noite confirma estes conceitos e accrescenta Simões Coelho: "*Bonecos articulados* são uma obra de arte. E da melhor, creiam.

Claudio de Souza é da moderna pleiade de homens de theatro brasileiro, o que tem dado ao seu paiz algumas peças que são verdadeiros tratados de psychologia. Em *Flores de sombra* (que tem mais de mil representações) dá-nos a vida sertaneja nas suas modalidades affectivas; em *Eu arranjo tudo*... a parlapatice indigena; em *Renuncia*, a adoração das almas que não se adaptam; em *Sensitivas*, a cinematographia verbal das pensões do Rio. São quatro peças que definem as tendencias do seu maleavel espirito.

Todas as figuras que compõem a sua confabulação dramatica têm caracteres definidos. Não é um agglomerado de titeres, que o autor movimentou com palavras suas. Claudio de Souza lançou á rampa um conflicto de almas.

Pol-as a dialogar. Deu-lhes espirito, ironia, chocarrice, sentimento e finalidade psychologica. Espirito que resalta das scenas mais vivas e ageis. Ironia, quando é necessario castigar um vicio social. Chocarrice, quando é preciso que a mentalidade da personagem confirme defeitos de educação. Sentimento, nos bem cerzidos episodios em que a bondade humana procura contagiar os que a não têm."

A *Imprensa Nova* diz que "é uma encantadora comedia, que revela a feliz inspiração do autor que nos deu tres actos deliciosissimos. Todas as personagens foram perfeitamente desenhadas, não havendo uma falha a mencionar."

A *Capital* noticia "que foi uma noite de festa para a moderna literatura dramatica brasileira. São tres actos que "marcam" e que a platéa portugueza soube reconhecer e applaudir."

O *Diario de Lisboa* affirma "que o espectaculo constituiu um triumpho" e isto confirma o *Mundo* nestes termos:

"Foi, pois, sem sombra de duvida, repetimol-o, uma noite de triumpho para o theatro brasileiro a de hontem no Avenida, onde o nome brilhante do dr. Claudio de Souza recebeu a consagração que de direito lhe é devida, pelo seu talento e pelo seu grande *savoir faire* theatral, sem recurso a artificios que a sua nobreza artistica repelle. O desempenho foi muito bom. E todo o simples mas commovedor entrecho se desenvolve em tres magnificos actos de primorosa factura literaria, cheios de ironia e de graça, em que os conceitos se succedem com uma grande elevação intellectual e em que nos momentos graves a palavra corresponde com uma segurança firmissima á concepção da idéa. Por isso nos finaes dos actos o panno caiu sob salvas de palmas de toda a platéa."

—:—

SARAO LITERO-MUSICAL — No Palacio das Festas, recanto harmonioso da Exposição Internacional do Centenario, effectuou-se hontem, á noite, o sarão litero-musical organizado pela cantora rio-grandense Antonietta Sá Osorio e seu esposo o tenor portuguez José Osorio, coadjuvados pela senhorita Margarida Lopes d'Almeida e pelo maestro Roberto Soriano.

O casal canoro teve como introductor diplomatico, perante a nobre assembléa de convidados, illustre tribuno, facundo e imaginoso, o qual em phrases repassadas de intensa admiração pelos meritos dos seus recommendados, creou-lhes um ambiente de grande sympathia e, ao mesmo tempo, de espectativa talvez um tanto exagerada.

Ao panegyrico do orador os dois amadores responderam mais modestamente, porque modestos são os seus recursos, ainda que aproveitados com gosto e boas intenções.

O sr. José Osorio tange a guitarra portugueza ao rythmo plangente das trovas populares e modula a sua vozinha nas cordas do sentimento, as quaes arrancam á voz ais e soluços; soluços e ais que o namorado, mesmo sem auxilio de cordas, em prosa chã, tira do peito e os arremessa pela bocca a fóra.

A sra. Antonietta pareceu-nos dotada de bella voz, ainda carecendo de aprumo dyapasonico, segundo verificámos nas "Virgens mortas", e não será de todo inutil que a intelligente cantora exercite melhormente a memoria, afim de decorar a ultima phrase da "Aria da céga", divorciada do entono e da linha melodica.

A senhorita Margarida Lopes recitou, com limpida dicção e justa dynamica, varios trechos poeticos.

O maestro Roberto Soriano desobrigou-se acertadamente dos acompanhamentos ao piano.

—:—

FRÓES VAE PARA A EUROPA, A SUA DESPEDIDA DO PUBLICO CARIOCA — Esteve hontem em Petropolis o actor Leopoldo Fróes que ali vae dar uma série de espectaculos aos veranistas. Terminada a sua curta temporada naquella cidade serrana, Fróes descerá a esta capital, afim de seguir viagem para a Europa, realizando, porém, antes de sua partida, uma grande festa de despedida ao publico carioca, festa essa que terá logar no theatro Lyrico, no dia 20 do corrente. Nessa occasião, ser-lhe-ão prestadas muitas homenagens, dentre as quaes poderemos adeantar que lhe será entregue uma mensagem de saudação aos empregados no commercio de Lisboa, pela Associação dos Empregados no Commercio do Rio de Janeiro.

—:—

O CONCERTO DE MADAME COURREGE — O concerto que esta apreciada cantora promove no theatro Lyrico e que estava fixado para 6 do corrente, foi por ella transferido para sabbado, 13, por lhe haver constado que no dia de Reis se realizavam duas festas de caridade, uma das quaes no Club Gymnastico Portuguez, a favor de creanças, e não querer causar-lhes prejuizo. O programma, que já se compõe de elementos de valor, como o barytono patricio Nascimento Filho e dr. Leopoldo Fróes ainda será enriquecido com outros nomes, cujo merito virá dar realce á festa, que é dedicada á colonia portugueza.

—:—

UM NOVO ORIGINAL DE FREIRE JUNIOR — Encommendada pela companhia do theatro Recreio, o conhecido escriptor Freire Junior está escrevendo e musicando uma interessante revista-burleta, intitulada "A voz do povo", em dois actos.

—:—

A ARTE DRAMATICA E MUSICAL, EM S. PAULO — Foram de muito exito os resultados dos exames do Conservatorio paulista, estabelecimento de ensino dramatico e musical, fundado ha perto de 16 annos, por Gomes Cardim e que, dentro de pouco tempo se impunha como uma bella conquista do esforço e da perseverança.

Ao passo que outras tentativas fracassaram, o instituto paulista progredia anno a anno, a ponto de constituir hoje uma escola que tem já um numero elevado de matriculas — cerca de oitocentos alumnos em 1922 — e uma frequencia tambem avultada, tendo prestado exames, em dezembro, mais de seiscentos alumnos.

—:—

O THEATRO EM 1922 — Durante os 365 dias do anno de 1922 subiram á luz da rampa 336 obras theatraes, divididas nos seguintes generos: Um auto lyrico; 7 burletas; 129 comedias; 16 dramas; 1 entre-acto; 2 fatazias; 2 farças; 19 grand guinol; 3 levers de rideau; 1 melodrama; 37 operas lyricas; 55 operetas; 1 parodia; 4 peças patrioticas; 2 peças regionaes; 37 revistas; 1 sainete; 11 vaudevilles; 7 zarzuelas.

As representações realizadas durante o anno, distinguindo-as em nocturnas e vespertinas, subiram a 3.964, repartidas por mezes:

Janeiro	266	37
Fevereiro	186	21
Março	287	26
Abril	372	52
Maio	434	57
Junho	432	58
Julho	225	15
Agosto	286	43
Setembro	289	3
Outubro	237	32
Novembro	188	26
Dezembro	288	33
Somma	3.490	474
Vesperaes	474	
Total	3.964	

—o—

O CARTAZ DE HOJE

TRIANON — "E o amor venceu."
CARLOS GOMES — "A casa do Diabo".
S. JOSÉ — "Etc. e tal".
RECREIO — "Meu bem, não chora".

CARNAVAL

A NOVA DIRECTORIA DOS ZUAVOS CARNAVALESCOS

Em assembléa geral realizada a 4 do corrente foi eleita e empossada a seguinte directoria para o corrente anno: presidente, João Marques Sampaio; 1º secretario, Avelino de Godoy; 2º secretario, Jorge Gusmão Gonçalves; 1º thesoureiro, Astolpho Sodré; 2º thesoureiro, José Martins Rego; 1º procurador, Leodgard Rodrigues de Souza; 2º procurador, Albertino Duarte de Almeida; conselho fiscal, Adelino Marques Sampaio, Manoel Marques e Lemos Junior.

BLOCO UNIÃO DA INFANCIA

Com este titulo e composto de meninos moradores na rua Gomes Serpa/ Piedade, foi organizado este bloco, fazendo parte da directoria os meninos: Waldemar Pedroso, presidente; Moacyr Oliveira, secretario; Diogenes Nunes, procurador; e Annibal Machado, thesoureiro.

Estão marcados para estes dias grandes ensaios.

A FESTA DOS DEMOCRATICOS — CARNAVAL NA RUA! — A ALA DO NAMORADOS.

Uma verdadeira apotheose de risos, flôres, luz e musica, foi sem duvida a encantadora festa promovida pela tradicional e querida "Ala dos Namorados", filiada ao glorioso club dos democraticos e que tem á sua frente Henrique Gama, o incomparavel lord Conferencia, activa secretario do club da rua do Passeio.

Sabbado, conforme noticiámos, realizou-se além da passeata, um grandioso baile á fantazia, ao som da banda de musica do 4º batalhão da Policia Militar.

Hontem, tudo mudou no invencivel castello, o pessoal da Ala, á frente lord Conferencia, transformou o salão num verdadeiro paraiso, onde compareceram as mais formosas democraticas que deram um todo seductor ás animadas dansas ao som de uma orchestra dirigida pelo Salgado e bem assim á meia-noite, ali deu entrada a gloriosa caravana de musicistas, o popular Conjunto dos Alliados, tendo á frente Albertino de Aguiar e José Monteiro, que receberam muitas palmas, o que ainda mais animou o baile-forrobodó da Ala dos Namorados e platina de *Grande defensor*, servido lauto banquete em homenagem ao lord Alisa, que foi agraciado pela Ala com o distinctivo de ouro e platina de *Grande defensol*. Falou lord Conferencia, que produziu eloquente oração em saudação ao homenageado, destacando os relevantes serviços prestados ao pavilhão alvi-negro dos Democraticos. Ao receber o seu novo titulo, lord Alisa, cheio de enthusiasmo e satisfeito com a sua querida gente do castello, agradeceu aquella homenagem e terminou a sua oração com o grito official de Carnaval na rua.

Um verdadeiro delirio entre os democraticos e seus convidados, vivas e palmas eram ouvidos de todos os cantos e até a massa popular que enchia a rua, em frente ao castello, ao saber da resolução dos Democraticos, acclamou o glorioso club com palmas e vivas. Champagne foi servida a rodo, emquanto as duas orchestras executavam lindas marchas em homenagem ao club. Tambem receberam os distinctivos de honorarios da Ala dos Namorados os srs. Eduardo Magalhães, Altamira e João da Gente, chronista carnavalesco do *Correio da Manhã*. E a festa proseguiu animadamente, estando o salão repleto de socios e convidados. Entre palmas foi ali recebido o toureiro José Casemiro, ao qual os democraticos offereceram um logar na mesa de banquete da Ala dos Namorados.

A Ala esteve presente ás touradas em homenagem ao club dos Democraticos, onde o sympathico Custodio executou entre grande enthusiasmo o salto de vara. Este artista esteve tambem na festa de hontem, onde foi alvo de sinceras homenagens dos carapicu's.

Os distinctivos distribuidos hontem pela Ala dos Namorados, foram confeccionados pelo artista gravador José Barreto, que exerce o cargo de thezoureiro da mesma Ala.

A festa de hontem no castello marcou mais um verdadeiro triumpho para os Democraticos. Tudo correu na melhor ordem possivel, muita alegria e enthusiasmo entre aquella gente boa e camarada. Sentia-se no luxuoso e vasto salão do Castello um ambiente perfumado, uma atmosphera de intimidade.

PARA MATAR!

Atirou-se ao cunhado golpeando-o oito vezes

Era um caso resolvido: não havia mais embargos nem aggravos. Na primeira opportunidade aggrediria o cunhado, que uma vez o offendera.

E assim, foi. Hontem, Glycerio Francisco de Souza encontrou-se com Pedro Marques Teixeira, o cunhado e inimigo, na rua dos Açudes, em Bangu. Era a occasião azada. E Glycerio, rapido, de um pulo, atirou-se a elle, aggredindo-o oito vezes, com uma navalha.

Praticada a aggressão, o criminoso procurou fugir, sendo, no entanto, seguro e levado á delegacia do 25º. districto, onde o autuaram em flagrante.

A victima, com escala pelo Posto Central de Assistencia, foi internada na Santa Casa.

MORTO POR UM TREM

Em Cascadura, uma locomotiva quando fazia manobras, apanhou um homem desconhecido, branco, com 40 annos mais ou menos, regularmente vestido, matando-o instantaneamente.

A policia do 30º. districto fez remover o cadaver para o necroterio.

Usem VANADIOL O GRANDE FORTIFICANTE
(6703)

NOTAS SOCIAES

NATALICIOS

Passa hoje a data natalicia de d. Sophia de Balsemão, esposa do sr. Augusto de Balsemão, proprietario da casa "A Luneta de Ouro", que receberá muitas homenagens das pessoas das suas relações de amizade.

Fazem annos hoje:

O capitão Luiz de Castro Miranda, funccionario da Central do Brasil;

— o commandante Joaquim Francisco Lessa de Vasconcellos;

— d. Elisa de Agostini Braga, esposa do dr. Alfredo Braga;

— a senhorita Odette Pinto, filha do dr. M. Pinto.

— o general João Fulgencio de Lima Mindello.

CASAMENTOS

Realiza-se hoje o casamento do pintor Edmundo Moreira de Vasconcellos com a senhorita Maria Amelia Santos.

No acto civil servirão de padrinhos o sr. Moreira de Vasconcellos e senhora e o pintor Raul Deveza e senhora; no religioso, que se effectuará na matriz do Engenho Velho, serão padrinhos por parte da noiva o sr. Francisco dos Santos e senhora e por parte do noivo o sr. Antonio dos Santos Azevedo e senhora.

ENFERMOS

Acha-se ha dias enfermo e tem sido muito visitado o sr. Alfredo Tiburcio da Costa, antigo chefe da 2ª secção da Caixa Economica.

VIAJANTES

Acompanhado de sua esposa e filhos, partiu para a Europa, em viagem de recreio, o sr. Manoel Maria Guerreiro, constructor nesta capital.

MISSAS

Reza-se amanhã, ás 10 horas, no altar-mor da egreja de São Francisco de Paula a missa de setimo dia mandada rezar por alma de d. Francisca Mendonça Ferreira, viuva do dr. Alfredo Sergio Ferreira.

— Realiza-se amanhã, na egreja da Lampadosa, a missa de setimo dia que, em suffragio da alma do dr. José Bivar, nosso collega de imprensa, mandam rezar as familias Bivar, Moreira de Souza e Niemeyer.

FALLECIMENTOS

— Falleceu em sua residencia, á rua Clarimundo de Mello, em Quintino Bocayuva, o sr. José Joaquim Vieira, antigo empregado das officinas da Estrada de Ferro Central do Brasil.

O finado deixa viuva, d. Florisbella Christina Vieira.

Dividas relacionadas

Ao presidente do Tribunal de Contas o ministro da Fazenda mandou remetter, acompanhada da relação dos respectivos processos, organizada de accordo com o art. 31, paragrapho 11, da lei numero 490, de 6 de dezembro de 1897, a representação da Directoria da Despesa Publica, de que se verifica que o total das dividas relacionadas importam em 13:488$174, ouro, e papel 704:144$547.

A "SEMANA DA ORAÇÃO" DA ALLIANÇA EVANGELICA BRASILEIRA

Inicia-se hoje a semana de oração convocada pela Alliança Evangelica Brasileira, obedecendo ao programma da Alliança Evangelica Universal, com séde em Londres.

A reunião de amanhã realizar-se-á na egreja presbyteriana, á rua Silva Jardim n. 23, ás 8 horas da noite, sendo presidida pelo Revm. Landes.

Estarão representadas as diversas denominações evangelicas do Brasil.

Os actos seguintes da semana estão assim organizados:

Terça-feira, na egreja Fluminense, á rua Camerino, sendo presidida pelo Revm. dr. Alvaro Ries; quarta-feira, na egreja Methodista, á praça José de Alencar, presidente Revm. dr. Alvaro Reis; quinta-feira, na egreja Presbyteriana, á rua Silva Jardim, sendo presidida pelo Revm. dr. Francisco de Souza; sexta-feira, na egreja Fluminense, á rua Camerino, sob a presidencia do Revm. Landes, e sabbado na egreja Methodista, á praça José de Alencar, sob a presidencia do Revm. dr. Francisco de Souza.

Noticias de Nictheroy

DESASTRE, EM UM BONDE

O soldado do 2º. batalhão de caçadores, João Alexandre, pardo, solteiro, com 23 annos de edade, viajava hoje, ás 11 horas, no estribo do lado da entre linha, de um bonde da Ponta da Areia, que vinha a grande velocidade pela rua Visconde do Rio Branco. Não reparou porém, Alexandre que nas proximidades da rua de S. Pedro, um outro bonde, corria, em sentido contrario, tambem animado de grande velocidade.

Na imminencia do perigo, quiz o soldado evitar o terrivel choque, mas não o poude fazer, porque uma quéda tremenda o prostou por terra, banhado em sangue.

Chamada immediatamente a Assistencia Municipal, esta o conduziu para o respectivo posto, afim de medical-o.

João Alexandre, que fazia parte da guarda da subdelegacia do 1º. districto, para onde se dirigia, recebeu ferimentos contusos nas regiões super-orbitaria e occipital, recolhendose, depois de soccorrido, á enfermaria do seu quartel, em estado grave.

O motorneiro chama-se Ottoni Paulo, regulamento 48, e fugiu por occasião do desastre.

A policia do 1º. districto tomou conhecimento do facto e abriu inquerito a respeito.

UM MENINO BALEADO, NA EXPOSIÇÃO

A policia dali occulta o caso

Quando varias pessoas se divertiam no tiro ao alvo existente no Palacio das Festas, na Exposição Internacional, uma bala perfurou a fragilissima parede do "stand", indo alcançar um menino, ferindo-o.

A tal policia da Exposição, não se sabe porque, occultou o caso, sonegando o nome da victima.

UM TREM APANHA UM AUTOMOVEL

Na cancella da rua Figueira de Mello

Sete passageiros feridos

Imprudencia do chauffeur? Negligencia do guarda cancella?

Não se sabe ainda qual desses dois motivos foi a causa do desastre occorrido hontem á noite, na rua Figueira de Mello, em S. Christovão, e que só por um milagre não tomou proporções bem lamentaveis.

O que se sabe é que o automovel numero 1.559, quando atravessava a cancella daquella rua foi apanhado pela locomotiva de um trem de passageiros, que o arremessou á distancia. No carro viajavam sete pessoas, que ficaram levemente feridas: José Lourenço Bezerra, sua esposa d. Adelia Bezerra, o menor Jersey, com 7 annos, filho do casal que reside á rua Ferreira Lopes n. 12, Aurora Fontes, Eponina Dias, Manoel Affonso e Angelica Affonso, residentes á rua S. Luiz de Gonzaga n. 612.

A Assistencia soccorreu todos.

A policia do 10º. districto tomando conhecimento do caso fez abrir inquerito. O chauffeur do 1.559, Angelo Domingos, ouvido, affirmou que transpoz a cancella porque o signal estava aberto.

O guarda cancella Dionizio Theodoro, tambem inquerido, disse que a responsabilidade do desastre cabe exclusivamente ao motorista, que quiz atravessar a linha com o signal fechado.

Vão ser ouvidas outras pessoas, que, talvez, apontarão a qual dos dois cabe a responsabilidade.

2.000 LOTES DE TERRENOS E 2 CASAS, DE GRAÇA, NO DIA 31 DE JANEIRO DE 1923

GRANDE CONCURSO DE ANNO NOVO

A Companhia Territorial e Constructora, casa bancaria, estabelecida á rua de S. Pedro n. 39, no Rio de Janeiro, agradecida ao publico pela bôa acceitação de suas transacções commerciaes, organizou um monumental concurso para distribuir entre os nossos leitores como Festas de Anno Novo, predios, dinheiro e terrenos.

2.000 premios constituidos por dois mil lotes de magnificos terrenos.

2 premios de 2 predios do valor de 5:000$000 cada um, ou as importancias em dinheiro, para que cada um faça o seu predio a seu gosto.

20 premios de consolação do valor de 50$000 cada um e representados por acções da Companhia. Essas acções estão dando o dividendo de 24 % ao anno.

Todas as pessoas que quizerem tomar parte neste colossal Concurso, terão de cortar duas desta publicação e remettel-as á Directoria da Companhia, com um sello para a resposta, para então receberem GRATUITAMENTE um talão numerado habilitando para o sorteio dos 2.000 lotes de terrenos, a realizar-se no dia 31 do corrente. Esses terrenos ficam situados em Campo Grande, suburbio desta capital, servido por trens da Central e bondes electricos.

No dia 15 de março vindouro, se effectuará o sorteio dos dois predios e 20 acções da Companhia, entre as pessoas contempladas no sorteio dos terrenos e que tenham effectuado o pagamento das respectivas despesas de escriptura e demarcação dos referidos terrenos.

Os terrenos sorteados serão entregues mediante o pagamento de cincoenta mil réis para as despesas de medição, demarcação e escriptura, e, no acto desse pagamento, cada lote de terreno corresponderá a um cartão numerado com direito ao sorteio de 15 de março, de fórma que entre os contemplados com os terrenos proceder-se-á ao sorteio de dois predios do valor de 5:000$000 cada um e de 20 acções da Companhia do valor de 50$000 cada um.

N. B. — Os nossos leitores poderão receber o valor das casas em dinheiro, para construil-as a seu gosto e no logar que lhes convenha.

Os sorteios serão assistidos pelos drs. Barros de Faria e Silva Reis, fiscaes do Governo Federal, e de accôrdo com as nossas cartas patente numeros 5 e 62.

A administração da Companhia é composta dos srs. dr. Reynaldo Joaquim Ribeiro de Carvalho, Mario Modesto Leal e Gastão de Brito, directores. (6540)

SECÇÃO LIVRE

As pessoas d'edade avançada acham que as
Pequenas Pilulas de Reuter
são o unico remedio de confiança para as doenças communs taes como desarranjos do figado, dôres de cabeça, biliosidade, etc.
Não devem faltar em nenhuma casa de familia.
(..18)

INDICADOR

ADVOGADOS

Dr. Amallo da Silva — Rua 7 de Setembro 207, sobrado.
Dr. Alvaro Goulart de Oliveira — Rua da Alfandega 91, sobrado.
Dr. Salgado Filho — R. General Camara 47, 1º and. Tel. 5304, Norte.
Drs. Verissimo de Mello e Domingos Lousada — Quitanda 45. T. C. 3907.
Dr. Nelson Campos — Escriptorio, rua da Carioca 66, sobrado.
Dr. Francisco Loup — Carmo, 71, 1º, sala 3ª, 9 ás 11 e das 16 ás 18 hs.
Dr. Alfredo Machado Guimarães Filho. Rua do Ouvidor 52, 1º andar.
C. Daniel de Deus — Advogado.
Dr. J. M. Mac Dowell da Costa — General Camara, 66. Tel. Norte 4747, das 10 ás 12 e das 14 ás 17 hs.

MEDICOS

Dr. Luis Ramos — P. Saens Peña 31. R. Conde Bomfim 685. Tel. V. 1639.
Dr. Moraes (Manoel de) Av. R. B.co 137. (15 hs.) 2.ª, 4.ª e 6.ª.
Dr. A. Pamplona — Medeiros Passaro, 27, Tijuca. V. 1276. 1º de Março 13, N. 5303, das 14 ás 16 horas.
Dr. I. Malagueta, R. do Carmo, 5, (Esq. de S. José). Tel. 2652 C.
Dr. Flavio de Moura — R. Buarque n. 32 (Leme). Tel. Sul 1052.
Dr. Henrique Duque — Rodrigo Silva n. 5. Res.: R. Ibituruna, 73.

MEDICOS ESPECIALISTAS

Dr. Renato de Souza Lopes, prof. da Fac. (App. digestivo. Trat. esp. da epilepsia. Raios X). S. José 39, (3-6)
Dr. W. Schiller (mentaes e nerv.) — R. M. Olinda (1-3). Tel. S. 2404.
Dr. Nelson Miranda — Trata pelos **raios X**, os tumores ganglionares, fibromas, canceros, etc. R. Carioca, 48. C. 1525.
Dr. F. Terra — (Pelle e syphilis) — R. Assembléa 20 (2 ás 4).
Dra. Ursulina — (Senhs. e creanças). S. José 51 (12 ás 2 1|2). C. 4668.
Dr. A. F. da Costa Junior — (Ass. da Fac.) Pelle, syphilis, tumores App. de radium; Chile 17 (4 ás 6).
Dr. Moncorvo — (Creanças) — R. do Carmo, 13. (3 hs.) Moura Brito, 53.
Dr. Werneck Machado — (Pelle e syphilis). Largo da Carioca 11, 1º and.
Dr. Guilherme Eiselohr — (Tuberculose.) Rua Mal. Floriano, 44.
Dr. Cunha Cruz — (Est. intes. e figado) D. nervosas e alcoolismo pela suggestão. R. Chile n. 11 — 3 ás 5.
Prof. Dr. Rabello — Syphilis, doenças da pelle. Radium em tumores e doenças da pelle. Assembléa, 85.
Dr. Marinho Rego — Mol. int., pulmões e intestinos. S. José 63, 1 ás 3 hs. Res.: Tel. S. 3154.

CURA DA HYDROCELE

Dr. Leonidio Ribeiro, cura radical da hydrocele sem operação. 7 de Setembro 38, das 3 ás 4. Tel. 5510, C.

DOENÇAS NERVOSAS E MENTAES

Dr. F. Esposel. Prof. Fac. Rio. Clin. e pareceres med.-juridicos da esp. L. Carioca 18, 2ªs, 4ªs e 6ªs, de 16 hs. C. 6196. Ruy Barbosa 393. S. 3465.

PARTOS E MOLESTIAS DAS SENHORAS

Dr. Daciano Goulart — R. Uruguayana 25 (4 ás 6). Tel. C. 3765.
Dr. Lincoln de Araujo — R. 7 de Setembro 96 (3 ás 4). T. C. 3551.
Dr. Camacho Crespo — R. Conde de Bomfim 577. Tel. V. 1171.
Dr. João Pacifico — Norte 6303. Av. Mem de Sá 335 (sobr.), das 4 ás 5.
Madame Moitrel Barbosa (parteira) — 34, r. da Assembléa, 2º andar. Teleph. C. 3672.
Dr. Bento Ribeiro de Castro — S. Clemente 458. (905 S.) Quitanda, 15 (4 hs.) Diathermia e raios ultra-violeta.

CIRURGIA, MOL. SENHORAS VIAS URINARIAS

Dr. Felix Goulart — S. José, 42 (3 ás 5). C. 264. Res.: Laranj. 30.
Dr. J. Adolpho Josetti — R. Assembléa 28 (2 ás 4). Tel. C. 1000.
Dr. Eugenio Decourt — Consultas diarias — Assembléa, 34, de 3 ás 7.
Dr. Rupert Pereira — Uruguayana, 134. (das 2 ás 5). Tel. N. 6688.

Dr. Osorio Mascarenhas — Av. Rio Branco 257 (3 ás 5). C. 940.
Dr. Hygino, das F. Paris e Rio. Cir. geral: Mol. Senhs. — S. José, 69.

CLINICA CIRURGICA, VIAS URINARIAS

Dr. Julio de Macedo — Carioca, 54-A. (12 ás 6). C. 3051 — V. 5588.
Dr. A. Costallat — R. Carioca, 30 — (das 4 ás 6 hs.) Tel. C. 3956. (1711)

BLENORRHAGIA

Blenorrhagia — Cura radical por methodo biologico. Instituto Laborda. — Rua S. José 5. Tel. C. 5168.

CIRURGIA, DOENÇAS DO RECTO E ANUS

Dr. Raul P. Santos — Rua do Passeio 56 (1 ás 4). Tel. C. 2369.

DR. ESTEVAM REZENDE OUVIDOS, NARIZ E GARGANTA
Ex-adjunto dos profs. Weingaertner, Grossmann, Passow, em Berlim e Neumann, em Vienna.
TRACHEO-BRONCHO-ESOPHAGOSCOPIA
Tratamento cirurgico da ozena (technica do prof. Seiffert) e das dacryocystites (operação de West).
Consultorio: Rua do Carmo, 5, esq. S. José, de 2 ás 5. Tel. C. 2652. Residencia: Ferreira Vianna, 29. Regina Hotel. Tel. B. M. 3752.

GARGANTA, NARIZ, OUVIDOS E BOCCA

Dr. Eurico de Lemos — Especialista Prof. liv. da Faculdade. Cura ozena (fetidez nasal). R. Assembléa, 13 (sobr.) — Das 12 ás 6 hs.

GARGANTA, NARIZ E OUVIDOS

Dr. Augusto Linhares — Cura gagueira, Quitanda 11. (2 hs.) C. 963.
Dr. Alvaro Tourinho — Ouvidor, 152. Das 2 ás 3 1|2, 2ª, 3ª, 5ª, 6ª.
Dr. Paulo Brandão — Quitanda 5 — (2 ás 5 hs.) Tel. 5550, C.
Dr. Sebastião Cesar da Silva — Ouvidor, 189, 1º — 2 ás 5. T. N. 5508.

OCULISTAS

Drs. Moura Brasil e Gabriel de Andrade — Uruguayana 37 (12 ás 4).
Dr. Pacha de Faria — Cons.: rua da Carioca 43, de 1 ás 3. Tel. N. 5380.

OLHOS, GARGANTA, NARIZ E OUVIDOS

Dr. Raul David de Sanson — S. José, 43, 1º, das 2 ás 5. Tel. C. 5197.
Dr. Chaves de Freitas — Av. Central, 137, 9 ás 11 e 1 ás 3. Tel. 5958, C.
Dr. Hilario de Gouvêa — R. de São José 24. Tel. C. 2558, 2 ás 4 hs.

CASAS DE SAÚDE

Dr. Estellita Lins — Modernas installações, Lab. R. X. Op. vias urinarias. Rd. 28 Set. 321. 6743 V.

DENTISTAS

Emilio Dezonne — R. da Carioca, 20. Diaria, das 9 ás 5 hs. Tel. C. 1125.

ESCOLAS E LIVRARIAS

Livraria Alves — Livros collegiaes e academicos — R. Ouvidor, 166.

HOTEIS E PENSÕES

Hotel Avenida — O mais importante do Brasil. End. telegr. "Avenida".

OS MELHORES CAFÉS

Café Ideal — Sempre puro. Dep.: r. Saude 142 a 150. Tel. 707, Norte.

COLLEGIOS

COLLEGIO PAULA FREITAS, fundado em 1892 — Internato, semi-internato e externato. Curso de adaptação, primario, propedeutico, secundario. (de preparatorios e admissão ás escolas superiores) e commercial (aulas diurnas e nocturnas). Haddock Lobo, 345. Tel. Villa 258.

CINEMATOGRAPHIA

Benedetti — Synchronismo musical privilegiado no Brasil e no estrangeiro. Laboratorio e theatro de "pose". — R. Tavares Bastos 122. T. B.M. 935.

DECLARAÇÕES

A' PRAÇA

Ferreira Nogueira & Comp. declaram a esta praça, a seus amigos e freguezes, que adquiriram o estabelecimento commercial do sr. Genuino de Barros, livre e desembaraçado de qualquer encargo e esperam merecer a benevolencia dos seus antigos freguezes.

(E. do Rio), Monte-Alegre, 7 de dezembro de 1922 — *Ferreira Nogueira & Comp.*

Confirmo a declaração supra — *Genuino de Barros.* (P 3531)

A' PRAÇA

Tendo-se exonerado do cargo de cobrador da Companhia Mecanica e Importadora de S. Paulo, nesta praça, o sr. Joaquim Vieira Nunes, levamos por meio desta declaração o facto ao conhecimento de nossos prezados amigos e clientes, para os devidos effeitos.

Rio de Janeiro, 3 de janeiro de 1923 — *Companhia Mecanica e Importadora de São Paulo.* (Q 1043)

COOPERATIVA DE CREDITO DOS FUNCCIONARIOS PUBLICOS DA UNIÃO, DE R. LTDA.

3ª ASSEMBLE'A GERAL ORDINARIA
2ª Convocação

De ordem do sr. presidente, convido aos srs. accionistas, a reunirem-se em sessão de Assembléa Geral, no dia 6 do corrente, ás 5 horas da tarde, na séde social, sita no beco do Rosario 2B.

Ordem do dia: Leitura do relatorio da directoria; prestação de contas e eleição da commissão de tomada de contas.

Rio, 4-1-23. — *Innocencio dos Santos, secretario.* (Q 1732)

CLUB NAVAL

ASSEMBLÉA GERAL
1ª Convocação

De ordem do sr. presidente, convido os srs. socios a se reunirem em Assembléa Geral Extraordinaria no dia 8 do corrente, ás 20 horas e 30 minutos, afim de resolverem sobre a reforma dos artigos 67, 83 e 84 dos Estatutos e operações de creditos julgados necessarios.

Americo Pimentel, 1º secretario. (6707)

REAL E BENEMERITA SOCIEDADE PORTUGUEZA DE BENEFICENCIA

Servindo-me da vantagem concedida pelo artigo 46 dos Estatutos da Sociedade, convido aos exmos. srs. membros do Conselho Deliberativo, para nova reunião, segunda-feira, 8 do corrente mez, na séde social, ás 8 horas da noite, para cumprimento definitivo do preceituado no artigo 51.

Eleição da Directoria: biennio de 1923-1924;

Eleição dos conselheiros, mordomos e supplentes, anno de 1923.

Rio de Janeiro, 2 de janeiro de 1923 — *José Rainho da Silva Carneiro*, presidente. (6714)

S. B. C. A. E INDUSTRIAL
RUA BELLA DE S. JOÃO 185

Assembléa geral ordinaria, no dia 10 do corrente, ás 19 horas, para leitura do relatorio do presidente e balanço geral e eleição da commissão de contas.

Pede-se o comparecimento dos srs. socios quites no dia e hora acima.

Secretaria, 8 janeiro 1923; 1º secretario — *Octavio R. Almeida.* (Q 1797)

EDITAES

ESCOLA SUPERIOR DE MECHANICA E ELECTRICIDADE DE S. PAULO

Communica-se aos interessados que se acha aberta a matricula para os cursos diurno e nocturno, bem como a inscripção para exames vago e de admissão que se realizarão nos dias 11, 12, 13, 15 de janeiro.

A matricula encerrar-se-á no dia 15 de janeiro, ás 16 horas. As aulas terão inicio no dia 16 de janeiro, ás 8 horas.

Mais informações serão fornecidas pela secretaria nos dias uteis, das 8 ás 11 horas e das 13 ás 15.

S. Paulo, 23 de dezembro de 1922.

O secretario. (6499)

ANNUNCIOS

OURO

Prata, platina, brilhantes, compram-se e pagam-se bem; na praça Tiradentes n. 64. Concertam-se joias e relogios — CASA GARCIA.

VIAS URINARIAS

Cura da gonorrhéa aguda e chronica e suas complicações. Tratamento rapido dos estreitamentos pela electricidade. Doenças venereas. Tratamento da syphilis pelo bismutho, néosalvarsan (914) e mercurio. Dr. Raul Rocha — Consultas e curativos das 9 ás 11 e das 2 ás 6. Rua Sete de Setembro n. 195. — Faz operações com anesthesia local, sem nenhum soffrimento para o paciente — Preços modicos.

O SEU ESTOMAGO PÓDE FUNCCIONAR BEM

V. S. passa mal depois das refeições, porque o seu estomago não funcciona bem. Esta indigestão, esta azia, estas dores de cabeça, essas pontadas de coração que V. S. sente, são occasionadas por um excesso de gazes que se encontram em seu estomago irritado, onde a comida azeda.

Para purificar o estomago e impedir a formação excessiva de acidos, gazes, e dores, obtenha hoje um vidro da

MAGNESIA DIVINA

que é um producto estrangeiro, mas pode ser comprada pelo preço moderado de 4$000. Tome uma colher das de chá diluida em um copo de agua e observe como a

MAGNESIA DIVINA

faz o seu estomago funccionar bem. (2412)

Tapeçaria Allemã

E. HOFFMANN

Lindos grupos de tres peças estofadas panno de couro, chaise longue de todos os modelos, grupos maples em couro. Reforma-se qualquer trabalho e acceitam-se trabalhos para ornamentação de casa, e executamos qualquer encommenda a titulo de reclame. Rua General Jos. Christino n. .. Telephone Villa 1486, S. Christovão. (Q 1790)

Aos Srs. Barbeiros

Chimico habilitado, vende formulas para preparar aguas de Colonia, Florida e Quina; loções, oleos e tinturas para o cabello; brilhantinas, pós de arroz, sabão em pó e liquido, etc., informações á rua Marechal Floriano, 154, pharmacia. (Q 132)

CASA

Aluga-se por preço razoavel, o segundo pavimento com bom quintal, á rua Mattos Rodrigues 50. (Q 2..)

SIM... MAS NAO E' SOMENTE A CLASSE MEDICA QUEM O DIZ, EU TAMBEM DIGO E POR EXPERIENCIA PROPRIA

O Dynamogenol é indispensavel a todos os individuos cujo trabalho produz a fadiga cerebral — taes como: literatos, jornalistas, padres, professores, empregados publicos, estudantes e guarda-livros.

O Dynamogenol é de resultados surprehendentes nos seguintes casos:

ANEMIA
TUBERCULOSE
CHLORO ANEMIA
FLORES BRANCAS
FADIGA CEREBRAL
HYSTERISMO
NERVOSO

VERTIGENS
BRONCHITES CHRONICAS
AGENESIA
PALLIDEZ
INSOMNIA
PALUDISMO
PERDAS SEMINAES

CONVALESCENÇA
MAGREZA
DORES DE CABEÇA
FALTA DE APPETITE
FRAQUEZA GERAL
SUORES NOCTURNOS
MA' DIGESTÃO, ETC.

DYNAMOGENOL

Nestas e outras molestias DYNAMOGENOL é de um effeito seguro e rapido.

As parturientes não devem nunca deixar de tomar o Dynamogenol durante a gestação e após a delivrance pois assim conseguem filhos robustos e ter abundancia de leite rico em phosphatos graças a esta inegualavel preparação — Um só vidro do Dynamogenol representa para a senhora que amamenta mais vantagens que uma duzia de garrafas d'agua Ingleza.

Vende-se em todo o mundo e na rua 7 de Setembro n. 186. (3715)

MACHINAS PARA OFFICINAS MECHANICAS

SIEMENS

Companhia Brasileira de Electricidade
Siemens Schuckert S. A.
RIO DE JANEIRO
Rua Buenos Aires, 20
Deposito e venda:
Rua da Alfandega, 178.
(6791)

A classe medica e o

"ELIXIR 914"

Palavras de um grande scientista

"Attesto que tenho encontrado, para o tratamento de lues, um excellente auxiliar na administração do ELIXIR 914.

(Assig.) — Dr. Cesidio da Gama e Silva."

O ELIXIR 914 contém 0,4 de Hermophenyl em cada colher de 20,0, o unico sal que deve ser usado no tratamento da syphilis porque não ataca o estomago.

Não ha mais duvidas. O "ELIXIR 914" é a maior descoberta para a Syphilis. Não ataca o estomago e é bom de tomar.

A "FLUXO-SEDATINA" produz resultado nas Colicas Uterinas em 2 horas e combate todas doenças do Utero, Inflamações dos Ovarios, Suspensões, etc.

Em todas as Drogarias e Pharmacias
Dep. Av. S. João n. 145 — SÃO PAULO.
(2843)

VENDEM-SE: 1 espelho oval com 75 c. por 60 c., uma cama de ferro com grades com 1,60 x 70, com estrado de arame fabricado no Rio Grande; 1 caixão para mantimentos com 6 repartições, com tampas, é de pinho de Riga e diversos moveis. Ver e tratar rua Visc. Santa Cruz 40. (Q 1462) O

VENDEM-SE diversos pianos allemães e francezes, de 700$000 a 2:000$, á rua Visconde de Itauna, 75. (Q 1758) O

VENDE-SE um gabinete dentario em condições excepcionaes. Trata-se na Rua da Carioca n. 24, das 12 ás 14 horas, todos os dias. (Q. 1786) O

VENDEM-SE cachorros dinamarquezes, com 2 mezes, para vigias. R. Boa Vista, 82, Q. Bocayuva. (Q 2136) O

VENDEM-SE carrocinhas tricycles, proprias para padarias e armazens; preço 310$000. Rua Frei Caneca, 40. (P 27864) O

VENDE-SE grande quantidade de tambores de ferro servidos, de gazolina, em perfeito estado. Trata-se Av. Francisco Bicalho 387 A. Ponte dos Marinheiros. Tel. 4688 Villa. (P 29707) O

VENDEM-SE tecidos de arame para cercas e gallinheiros, e grande variedade de gaiolas e viveiros para todos os passaros; á rua Sete de Setembro 190. (Q. 1111) S

VENDEM-SE diversos moveis de vinhatico, uma pequena divisão de pinho de Riga com 6 metros e mais miudezas, panellas de ferro esmaltado, mobilia de sala de visitas; trata-se rua S. Luiz de Gonzaga n. 207, S. Christovão. (Q 1495) O

VENDEM-SE duas cachorras pretas, "Loulou" puras, por preço de occasião. S. Januario 190 (São Christovão). (Q 180) O

TRASPASSES

Loja no centro

Traspassa-se uma com contrato, servindo para qualquer negocio, ver e tratar, rua Sete Setembro 213. (Q 308)

TRASPASSA-SE o chic Atelier da rua Haddock Lobo n. 71, com officina de bordados, costura e armarinho também se traspassa só a Loja. Telephone Villa 3317. (Q 1785) D

Leilão de penhores

17 de Janeiro de 1923
JOSE' CAHEN
Rua Silva Jardim, 7
(Q. 1651)

Leilão de Penhores

EM 10 DE JANEIRO DE 1923
RUA BUENOS AIRES, 206
J. G. LIMA succ. de Lima & Vieira.
(Q 1348)

Implorando a caridade

ANGELA PECORANO, viuva, com ... annos de edade, completamente céga e paralytica;
MARIA VENTURA, de 96 annos de edade, viuva;
CARLOTA, pobre velhinha sem recursos;
ENTREVADA, rua do Chicharro n. ..., casa XVIII, doente, impossibilitada de trabalhar, tendo duas filhas, sendo uma tuberculosa;
ELVIRA DE CARVALHO, pobre e sem amparo da familia;
FRANCISCA DA CONCEIÇÃO BARROS, céga de ambos olhos e aleijada;
JOÃO DA CRUZ — Menino cégo, paralytico e mudo, sem recursos;
FELICIANA LUCAS, viuva e paralytica;
JULIETA — EMILIA, duas pobres irmãs;
THEREZA, pobre ceguinha sem auxilio de ninguem;
VIUVA SOARES, velha sem poder...

PRECISA-SE de uma cozinheira estrangeira, bem como de uma copeira e arrumadeira, para casa de pequena familia. Trata-se á rua Alice n. 42 — Laranjeiras. (Q 1663) B

Creados e creadas

PRECISA-SE de uma copeira para casa de familia de tratamento, que dê referencias de sua conducta, nacional, que vá para fóra; trata-se á rua Paysandú n. 102. (Q 2011) C

PRECISA-SE de uma arrumadeira, na praça dos Governadores 6. (Q 1693) C

Empregos diversos

PRECISA-SE um serrador para trabalhar com machinas de quadro typo allemão, de serrar toras. Paga-se bem. Dirigir-se á Middletown Car Company — Marechal Hermes. (Q 2226) D

AGENTES nos Estados, acceitam-se na fabrica de carimbos; á rua Sachet n. 14, Rio. J. Xavier. (Q 2097) D

PRECISA-SE de um operario para trabalhar na machina de rebater calcanheiras, na fabrica de calçado, á rua de S. Pedro n. 122. (Q 2283) D

PRECISAM-SE de officiaes de correeiro e selleiro, á rua S. Pedro n. 58, empreitada e jornal. José Silva & Comp. (Q 1745) D

PRECISA-SE de um lavador de pratos, na rua de S. José n. 81. (Q 2078) D

PRECISA-SE de um servente de pharmacia, que abone conducta; á rua Santo Christo n. 181. (Q 2060) D

PRECISA-SE de uma pequena para serviços leves, á avenida Salvador de Sá n. 182, c. 16. (Q 2141) D

PRECISA-SE de bons officiaes repuchadores e funileiros, á rua Buenos Aires n. 264, paga-se bem. (Q 2128) D

PRECISA-SE de bons operarios correeiros, com pratica de malas, e aprendizes com alguma pratica; á rua Gonçalves Dias n. 50 — Casa Seixas. (Q 1515) D

PRECISA-SE uma perfeita bordadeira á machina; largo de S. Francisco n. 14, 1º andar. (Q 2087) D

MOTORES ELECTRICOS
Companhia Paulista de Material Electrico.
Rio de Janeiro
Rua São José, 76
(570)

PRECISA-SE de uma moça para serviços leves em casa de pequena familia. Prefere-se que durma no emprego. Bom ordenado; rua Riachuelo n. 270, terreo. (Q 2067) D

PRECISA-SE uma aprendiz para officina de costura; Largo de São Francisco n. 14, 1º andar. (Q 2087) D

PRECISA-SE de uma empregada, á rua Paula Mattos n. 32, sob. (Q 2113) D

PRECISA-SE de um pequeno que tenha alguma pratica de servir á mesa, á rua da Carioca n. 52, 2º and. (Q 2171) D

Casas e commodos centro

ALUGA-SE confortavel sala de frente e um bom quarto, em casa de familia, bem mobiliados e com ou sem pensão; á rua Carlos de Carvalho n. 46. (Q 1775) E

ALUGAM-SE sala de frente, quartos tudo bem mobiliados, a pessoas distinctas, empregado do commercio ou a casaes sem filhos, com pensão, comida de 1ª ordem; á rua Marechal Floriano Peixoto n. 140. (Q 446) E

ALUGA-SE um armazem com duas portas; faz-se contracto. Rua S. Pedro n. 155. (P 28862) E

ALUGAM-SE sala de frente, quartos, tudo bem mobiliado, a pessoas distinctas, empregados do commercio ou a casaes sem filhos, com pensão, comida de 1ª ordem, á rua Floriano Peixoto 140. (Q 446) E

ALUGAM-SE uma sala e dois quartos, juntos ou separadamente, em casa de familia, a empregados no commercio. R. Frei Caneca 16, sob. (Q 443) E

ALUGAM-SE confortavel sala de frente um bom quarto, em casa de familia, bem mobiliados e com ou sem pensão, á rua Carlos de Carvalho 46. (Q 1775) E

ALUGAM-SE duas boas salas, para sociedade beneficente, que funccione 3 vezes por semana. Rua Buenos Aires 271, 1º. (Q 445) E

ALUGA-SE uma sala de frente, bem mobilada, a dama ou cavalheiro de fino tratamento; r. do Cattete n. 1, sobrado. (Q 2100) G

ALUGA-SE sala de frente mobilada, e com pensão, a casal. Rua Corrêa Dutra, 80. (Q. 26) G

ALUGAM-SE quartos e salas mobiladas, com boa pensão, a cavalheiro distincto, ou casal de tratamento, Bento Lisboa 25. (P. 1127) G

ALUGA-SE excellente quarto com vista para o mar; praia do Russell n. 44. (P 29960) G

ALUGAM-SE, na Pensão Miramar, esplendidos quartos de frente, a familias e cavalheiros. Rua Corrêa Dutra, 81. (Q 2019) G

ALUGAM-SE, na Pensão Estrangeira, quartos e salas bem mobilados, com comida, para casaes e cavalheiros; esta casa é cercada de jardim; ru Santo Amaro n. 39, Cattete. (P 27792) G

ALUGA-SE uma grande sala mobilada, para moços do commercio, á rua Santa Christina n. 16. Teleph. B.-M. 2765 (Gloria). (P 29761) G

ALUGA-SE em casa de respeito, uma bem arejada e espaçosa sala de frente, propria para o verão e para um casal com filho; com boa pensão. Na rua da Piedade n. 31 Botafogo. (Q 336) G

ALUGAM-S duas salas de frente, ricamente mobiliado para familia e cavalheiro de fino trato, com pensão; rua Corrêa Dutra n. 31; proximo aos banhos de Mar. (Q 343) G

CASA. Cinco quartos, 3 salas, mais dependencias, logar fresco, saudavel. Chaves r. Paysandu', 31, onde se trata. (P. 28803) G

ALUGA-SE um excellente quarto mobilado, e dois em communicação, café, banhos, telephone. Frente Avenida Ligação, Senador Vergueiro numero 213, predio IV. Sómente para cavalheiros e sem pensão. (Q. 2203) G

ALUGAM-SE bons quartos na praia da Saudade 180, Botafogo, banhos de mar á porta. (Q 434) G

ALUGAM-SE magnificos quartos a moços do commercio; rua Silveira Martins n. 114, Cattete. (Q 361) G

ALUGAM-SE á rua Conde Bomfim, 451, para familias e cavalheiros, magnificos quartos sem mobilia, boas installações sanitarias, telephone, etc. Trata-se no mesmo, de preferencia das 8 ás 10 da manhã. (Q. 80) K

ALUGA-SE um porão em casa de familia, á rua Conde de Bomfim n. 79. (Q 281) K

ALUGA-SE á rua Conde de Bomfim n. 164, em casa de familia de tratamento, commodo confortavelmente mobiliado a casal ou solteiros que dem referencias. Tem telephone e todo conforto. (Q 1789) K

ALUGA-SE um boa sala, bem mobilada para casal ou dois rapazes de tratamento. Rua Felix da Cunha n. 42. (Q 347) K

GRANDE terreno na rua Maria e Barros n. 185, vende-se; informa-se por favor com o sr. Angelino. Tel. 3282, Norte. (Q 316) N

VENDE-SE uma casa na estação de Ramos. Trata-se na rua de Itapiru n. 245. (Q 301) N

VENDE-SE uma boa casa na rua Paraná n. 168, esquina da rua Sá, estação do Encantado, com grande terreno, podendo ser construido outro predio. Preço Rs. 6:500$000. Trata-se na rua Presidente Barroso n. 137, com o proprietario, das 7 ás 10 horas da manhã. (Q 2131) N

VENDE-SE por 18 contos confortavel predio, r. Conde Porto Alegre (Rocha). Tratar, Uruguayana 95. (Q 2180) N

Diz o Dr. Eduardo Virmoud Lima: "Attesto que tenho empregado na minha clinica nos casos de anemia e chlorose, colhendo sempre optimos resultados o preparado "VIGOGENIO".

Dr. Eduardo Virmoud Lima.

(6669)

ALUGA-SE a casal ou pessoa só, boa sala de frente; rua Haddock Lobo n. 171. (Q 2194) K

ALUGA-SE o predio da rua Dr. José Hygino n. 233, todo pintado a oleo; as chaves na rua Conde de Bomfim n. 576. (Q 2256) K

FAMILIA de tratamento, aluga com pensão, magnifica sala de frente a casal sem filhos; rua Haddock Lobo n. 397. (Q 1487) K

SALA de frente muito confortavel, aluga-se com pensão a casal, em casa de familia, á rua Felix da Cunha 42, tel. Villa 3128. (Q 1610) K

VENDE-SE em Belfort Roxo, ponto terminal dos suburbios da E. F. R. O., passagens de $300 ida e volta, assignatura mensal 5$000; terrenos a prestações modicas de 100$000 para cima, tem agua encanada, telephone, etc., breve muitos trens de suburbios. (P 28163) N

VENDE-SE um terreno com casa, por 3:200$ na rua Assumino n. 26 Marechal Hermes; tratar na mesma. (Q 1788) N

VENDE-SE o predio n. XX, antigo 9, á rua Maria José, em D. Clara, proximo ao Campinho, edificado em terreno proprio, com 14 m. de largura na frente por 60 m. de extensão de cada lado e 14 m. de fundos. Trata-se com o proprietario, á rua Gonçalves Crespo n. 11, todos os dias, das 7 horas ás 9 da manhã. (P 27773) N

VENDEM-SE pelo leiloeiro Ernani, na proxima terça-feira, ás 4 horas os predios da rua D. Thereza, desde n. 14 a 34, e o predio da rua Archias Cordeiro n. 650, esquina da mesma rua acima. (Q 2101) N

São Christovão, Andarahy e Villa Isabel

ALUGA-SE, em casa de familia, quarto bem mobilado, a moço ou moça do commercio, que dê referencias; rua S. Januario n. 190. (Q 181) L

Tossis? Tomae BRONCHITAL
Deposito: — RUA URUGUAYANA, 111
PHARMACIA BITTENCOURT. (693)

ALUGAM-SE dois espaçosos armazens e uma moenda com tres cylindros para caldo de canna; perto da praça da Bandeira. Rua São Christovão n. 333-A. (Q 326) L

ALUGAM-SE quartos mobilados, com pensão, a casaes ou solteiros, preços modicos. Rua General Bruce 98, perto do campo de São Christovão. Telephone Villa 3465. (Q 1755) L

ALUGA-SE um quarto magnifico a duas pessoas do commercio, no Boulevard Vinte e Oito de Setembro; trata-se com R. Guimarães, á rua Silva Pinto n. 77, das 9 ás 12 manhã.

ALUGAM-SE bons quartos a rapazes do commercio, á travessa Souza Valente 1, São Christovão. (Q 432) L

VENDE-SE um bom chalet de 3 quartos, 2 salas, cozinha e despensa, com installação electrica e 15 metros de terreno na frente e fundo 204 metros, na cidade de Therezopolis. Trata-se com João Salomão, residente na avenida Delphim Moreira n. 207. (Q 2143)

O effeito do Uterogenol

E' maravilhoso e efficaz nas molestias de Senhoras. Faz apparecer as regras suspensas ou retardadas. Previne e cura todos os corrimentos uterinos. Regulariza as menstruações escassas e abundantes.

(6668)

SUBURBIOS

ALUGA-SE (contracto) ou vende-se confortavel predio, á rua Tenente França n. 19, Meyer Cachamby. (Q 27845) M

ALUGA-SE a familia de tratamento o 1º pavimento de bom predio, em Sampaio; tratar á r. Gonçalves Dias n. 2, com o sr. Ignacio. (Q 2295) M

VENDE-SE o predio de armazem, de esquina, com moradia para familia. Rua João Romariz 103, estação de Ramos. (Q 2148) N

VENDEM-SE 2 bellos predios á rua Conde Bomfim, Tijuca, grande terreno; facilita-se o pagamento; inf. rua Larga, 55. (P 29824) N

Mediante o nome por extenso, edade, residencia, hora certa de estar em casa, um enveloppe já sellado e subscriptado para volta, o CENTRO HUMANITARIO D'"OS VIDENTES", Jesús, Caridade, Maria, José, fornece DIAGNOSTICOS aos doentes e os meios de CURAL-OS.

Correspondencia com "OS VIDENTES", Caixa Postal numero 2.216 (dois mil duzentos e dezeseis), RIO DE JANEIRO. (4687)

ALUGA-SE um quarto, em casa de familia de respeito, a uma senhora só; rua Zeferino n. 22, bonde José Bonifacio — Meyer. (Q 2372) M

INSTITUTO OPTICO CASA MADUREIRA — EXAME DA VISTA GRATIS — 95 RUA 7 SETEMBRO
(3970)

ALUGA-SE, em Anchieta, á rua Fernandes Lima n. 24, uma bella casa e grande terreno; ver com o sr. Oswaldo. (Q 1685) M

ALUGA-SE uma esplendida casa com 7 quartos, 3 salas e grande chacara, por contrato, logar saluberrimo; rua Maranhão n. 174, Meyer. (Q 228) M

VENDE-SE optimo predio á rua Barão Mesquita. Informações com Zoroastro Marques, á rua Dr. Maia Lacerda (Estacio de Sá). (Q 2070) N

VENDE-SE excellente e novo predio para fabrica. Dará optima renda se fôr transformado em avenida mediante pouco dispendio. Tratar á rua Aquidaban, 148. (P 28817) N

VENDE-SE bella casa á rua Zeferino n. 128, em centro de terreno, jardim na frente, sala de visitas e jantar, 3 quartos grandes, etc. Ver e tratar á rua Honorio n. 192, estação de Todos os Santos. (Q. 1629) N

VENDE-SE terreno em Senador Vasconcellos, 95 metros por 400, proximo da estação, 5 minutos; trata-se em Realengo, estrada Real 126-A. (Q. 1615) N

KITATÓS PASTILHAS
Protecção segura contra GRIPPE, FEBRES e RESFRIADOS. (2807)

ALUGA-SE um quarto mobilado em casa de familia de todo respeito, a rapaz do commercio que dê referencias de sua pessoa, á rua Gregorio Neves n. 50, Engenho Novo. Preço modico. (Q 2145) M

VENDE-SE um barracão na Penha, r. Jacy n. 100; para tratar na est. de Ramos, r. Uranos n. 126 B. (Q 1282) N

VENDE-SE um terreno em Icarahy, Nictheroy, á rua Mem de Sá. Trata-se na rua Gavião Peixoto 100, armazem. (Q 1643) N

VENDE-SE uma casa nova, com 4 commodos e mais dependencias, por 4:500$000, ou faz-se qualquer negocio. Rua Adalgisa Leixo n. 135. E. F. Bento Ribeiro, E. F. C. B.

Compra e venda de predios e terrenos

1º Grande Concurso dos MAGICOS?

De 1º a 30 de Janeiro ao meio dia

10:000$000 em premios

Cada caixa de bonbons MAGICOS? contém além de um brinde uma letra das côres azul, verde, ou vermelha.

A primeira pessoa que apresentar na empreza MAGICOS?, vinte e tres, Rua 1º de Março (23) a palavra *MAGICOS?* feita com letras que da mesma côr das que se encontram nas caixas de MAGICOS? receberá um cheque de Rs. 500$000, vizado e pago pelo Banco do Rio de Janeiro.

Todas as pessoas que apresentarem na mesma empreza a palavra *MAGICOS* da mesma côr e depois da primeira receberão um cheque de Rs. 100$000 contra o mesmo Banco.

Este mez MAGICOS? dá aos seus consumidores

300 TERNOS DE

BRIM BRANCO SOB MEDIDA FEITOS PELA CASA COLOMBO

expostos em uma de suas vitrines,

e um Collar de Perolas

Cuidado com as imitações

(6510)

COMMERCIO

Dia 16 — Companhia de Seguros Integridade, dividendo de 3$000.

VENDA JUDICIAL

Dia 12 — 110 apolices de Diversas ...

MARITIMAS

VAPORES ESPERADOS

VAPORES A SAIR

CONCORRENCIAS ANNUNCIADAS

TRANSFERENCIAS SUSPENSAS

REUNIÃO DE CREDORES

NOTAS DO DIA

ASSEMBLÉAS ANNUNCIADAS

PAGAMENTOS ANNUNCIADOS

Rocha Faria & C.ª

Pinto, Lopes & C.

EXPORTADORES E COMMISSARIOS DE CAFE'

BARBOSA, ALBUQUERQUE & COMP.

ESTEVES, REZENDE & Cia.

ODEON — PROGRAMMA — COMPANHIA BRASIL CINEMATOGRAPHICA — SERRADOR

HOJE

UM FILM QUE ATE' FOI VISTO POR SS. O PAPA

A BIBLIA

E' a narração dos factos do VELHO TESTAMENTO — Como Deus creou a Terra? Tirando do CHAOS — E como separou as aguas dos continentes — Como fez os animaes e o HOMEM — Deu-lhe Eva bella e seductora — A SERPENTE e o FRUCTO PROHIBIDO.

Assim começa esta obra extraordinaria, que a seguir relata, com verdade ás vezes um tanto CRUA, os factos da Historia Biblica, um por um, interessantes, magnificos.

Um film que todos deverão ver

No mesmo programma, um dos melhores films da **Serie de Um Milhão de Dollars**, de

CHARLES CHAPLIN

— EM —

UM DIA DE PRAZER

CINEMA IRIS

Companhia Brasil Cinematographica
Rua da Carioca ns. 49 e 51

Um novo e bello programma !

Da grande marca — FOX FILMS — teremos

JOHN GILBERT o astro que surge, em

Terrivel Accusação

5 actos — Romance de sensação

PARISETTE

o bello drama da GAUMONT

8º capitulo — **Pensão de Familia.**

9 capitulo — **Novas Complicações**

(MUTT e JEFF em SALSICHEIROS) (**Actualidades FOX**)

CINEMA AVENIDA

HOJE

Força de Seducção

Delicado e curioso film «Paramount», de originalissimo enredo com a encantadora

ETHEL CLAYTON

Scenas dum alto poder de realidade com o hypnotismo. Como o poder hypnotico domina

A comedia de creanças
DIA DE CHUVA

Quarta-Feira

O admiravel film especial Paramount

Desconfiae dos homens

com

Dorothy Dalton

Milton Sills e Wanda Hawley

em scenas surprehendentes de luxo e de phantasia

FORNECE-SE pensão para fóra; rua Correa Dutra n. 80. (Q 25) S

GRAVIDEZ — Evita-se usando o pessario francez; informações com uma senhora paulista á rua dr. José Hygino n. 120. Consultas gratis. (Q 285) S

GIRIBITA — A melhor aguardente, feita sómente do caldo da canna que se fabrica no Paiz, aviam-se pedidos de qualquer pedidos de qualquer quantidade em caixas e barris. Dirijam-se a Araujo Lyra & C., Avenida João de Barros n. 88, Recife, Pernambuco. (P 6384) E

LINHO BELGA — Garantido, puro sobre factura, roupas brancas, vestidos de lingerie, peignoirs: tudo ao preço de fabrica; Maison Clementina, Avenida Mem de Sá n. 20-A; Tel. Central 3751. (Q 1291) S

MODISTA, faz lindos vestidos, chapéos e bordados; rua Uruguay n. 250. Andarahy; preços moderados. (Q 351) S

MACHINAS de escrever, de calcular e registradoras. Reformas, concertos e limpezas. A Mecanica Renovadora. Rua do Carmo 43, sob. Tel. Central 3239. (P 29379) S

MME. Vaguimar previne ás pessoas de sua amizade que reside á rua Dr. Maia Lacerda n. 67, Estacio. (P 29409) S

MANACÁ ELIXIR Depurativo é o melhor. Abreu Sobrinho — R. Lapa 6. (3947)

MOVEIS novos e usados, não comprem sem ver os preços e o grande sortimento da colchoaria do Povo, fabrica de moveis e colchões, a maior casa neste genero nos suburbios; compram-se moveis usados, á rua 24 de Maio n. 505. Tel. Jardim 785; estação de Sampaio. (Q 27635) S

Nevralgia — Em 5 minutos desapparece com Linimento Marinho — Rua Sete de Setembro 186. (633) S

OVOS e aves premiados. R. Itapagipe, 155. Campeão nas Exposições de 1921 e 1922. (P 29443) S

Pensão Atlantica — Conhecida pela rigorosa hygiene e excellencia de sua comida, fornece a domicilio e á mesa, preços modicos; rua Corrêa Dutra n. 25, telephone B. Mar. 432. (Q 253)

PENSÃO Valparaizo. Exclusivamente para familias. Alimentação farta e saudavel. Maximo asseio. Preços razoaveis. 40, rua Valparaizo, 40. Tel. Villa 6173. (Q 54) S

PRECISA-SE de 25:000$000 a juros de 10 % ao anno, dá-se em garantia um immovel; deseja-se tratar directamente com o capitalista, não se aceita intermediario e nem se paga commissão. Cartas neste jornal a L. N. F. (Q 1606) S

PAPELARIAS do interior, artigo de venda facil e barato. Escreva a J. Xavier, rua Sachet 14, Rio. (Q 2126) S

PORCOS Duroc-Jercey, vendem-se leitões puro sangue; trata-se no Becco das Cancellas n. 10. Sr. G. Dias. (Q 1547) S

PIANO — Vende-se um; Avenida Mem de Sá n. 102, sobrado. (Q 1516) O

PIANOS — Não comprem sem visitar a grande Exposição de R. Ferreira & C.ª, ou pedir catalogos. Vendas a dinheiro ou a prazo, sem augmento de preços, apezar do cambio. A casa que mais pianos vende: Rua S. Francisco Xavier, 368. Tel. V. 3968. (632)

Rheumatismo. Friccione com linimento Marinho e a dôr cessa — Rua 7 de Setembro 186. (633) S

SOCIO activo, com algum capital, para ganhar de 1 a 10 contos mensaes; admitte-se numa empreza de propaganda. Escrever a Julio de Freitas, rua Gonçalves Dias, 60, 1º, andar ou se informar na mesma casa com o sr. Rabello Cruz. Tel Central 3809. (Q 335) D

S. COOPERATIVA DOS CHAUFFEURS P. DO RIO DE JANEIRO. (De Responsabilidade Limitada) séde, rua Visconde de Itaúna n. 341, sob., edificio proprio. Assembléa Geral Ordinaria; são convidados os srs. associados a comparecerem á Assembléa Geral Ordinaria a realizar-se em 8 do corrente, ás 20 horas. Ordem do dia: Apresentação do Relatorio do Presidente e Balanço Annual. Rio de Janeiro, 4 de Janeiro de 1923. O presidente, José Seraphim Tavares. (Q 1485) S

RIFA de uma machina photographica "Ermann", que devia correr hoje, fica transferida para 10 de Fevereiro. A. C. (Q 1781) S

UM casal e uma senhora, precisa alugar metade de uma casa modesta, mas asseiada. Não muito longe da cidade; cartas para D. D. (Q 1607) S

Virilidade. Tome JUVENTOL. r. dos Andradas, 43 e 45. (633) S

GONORRHEA

e suas complicações. Cura radical por processos seguros e rapidos. — DRS. JOÃO ABREU e BRANDINO CORRÊA, das 8 ás 10 horas. Telephone 1803, Norte — Rua de S. Pedro, 64. (611)

CAVALLO ANGLO-ARABE

Vende-se um com seis annos. Perfeito, alazão, com 1,60 de alto, sendo de trote e ensinado na barra escola. Ver e tratar na rua José Mauricio 54, com o sr. Etelvino. (5287)

ADVOGADOS

DR. JORGE SEVERIANO, escriptorio rua 1º de Março n. 20; Tel. Norte 3597. Residencia, rua Tiradentes n. 120. Nictheroy. (P 24454) E

MEDICOS

Dr. Alvino Aguiar

Pulmões, estomago e rins — Tratamento das anemias, esgotamento nervoso, etc. — Consultorio: rua São José n. 57, ás 4 horas. Telephone, 5868, Central. Residencia: travessa do Torres, 17. Telephone, 4265, Central. (3073)

DR. CARMO PEREIRA — Molestias internas, creanças, syphilis e venereas; das 2 ás 4 horas. Rua da Assembléa n. 63, 1º andar. Tel. Central 3111; residencia rua Club Athletico n. 33. Tel. Villa 4109. (P 26121) S

Clinica de senhoras

Tratamento das molestias do utero, nos casos indicados evita a gravidez por processo seguro, sem prejudicar a saude e sem operação. Dr. Cesar Esteves, rua Sete de Setembro n. 186, das 9 ás 11 e das 13 ás 16 horas. (P 27915) R

DR. A. MONTEIRO, 21 annos de clinica, sendo 6 annos na Europa medicina e cirurgia em geral, gratis aos pobres, das 10 ás 6 datarde, rua Larga, 55. Fornece e applica por.... 30$000, mas o legitimo 941 allemão. (P 29822) R

Dr. Alberto Cavalcanti de Albuquerque, medico p. Univ. Zurich Cl. medica. Trat. esp. das TUBERCULOSE mols. do pulmão, anemia, bronchite, magreza. Tuberculina. Pneumothorax. Longa prat. de sanatorios e hosp. de Davos, Zurich, Hamburgo, Stuttgart, Munich. — Assembléa n. 36. Tel. C. 3293. (Q 2117)

RAIOS X *Exames e photographias das doenças do estomago, intestinos, figado, pulmões, coração, rins, etc. Electricidade medica. Preços modicos. DR. RENATO DE SOUZA LOPES, professor da Faculdade. Rua São José 39, de 2 ás 5.* (7203)

DENTISTAS

DENTISTA

DR. MOREIRA SENNA. Extracções e tratamento de dentes completamente sem dôr. Collocação de dentes com ou sem chapa, corôas, pivots, obturações a porcellana, etc. Trabalhos rapidos e garantidos por longo tempo, e preços modicos e em prestações, das 8 ás 20 horas. R. Uruguayana 226 esq. de Marechal Floriano. (P 29025)

DENTISTA — Dr. Aldo Cunha, tratamento rapido, garantido e completamente sem dor, por preços modicos. Faz pela technica norte americana, chapas, bridge work, e os demais trabalhos. Gabinete com installação moderna. R. Marechal Floriano n. 55. (P 29384) R

DENTISTA — Rua da Carioca n. 16, trabalho perfeito e garantido; preços modicos, corôa, pivot e dentadura. (Q 385)

DENTISTA — Dr. Argemiro Pinto com pratica das Escolas de Nova York, Paris, e Londres. Obturações desde 5$. Collocação de dentes desde 15, etc. Rua da Assembléa n. 123. (P 1227) R

PARTEIRAS

MME. Palmyra, que morou á rua Camerino 20 annos, reside á Av. Gomes Freire, 127. T. 4777 C. (P 29818) Y

MME. Palmyra Taveira Morgado, attende só a senhoras das 10 ás 5; rua Buenos Aires n. 102. (Q 1245) Y

MME. GUIN, professora em partos, ex-interna da Maternidade de Barcelona, revalidada no Rio, partos e outros trabalhos; o exame da gravida, um mez antes, garante o parto. Avenida Mem de Sá 95. Tel. C. 2690. (P 27657) Y

PARTEIRA e enfermeira diplomada, Mme. Elvira, 20 annos de pratica, faz todos os trabalhos de sua profissão; attende de 1 ás 4, á rua dos Andradas 149. Tel. Norte 5920. (P 26341) Y

SUSPENSÕES Senhora, as capsulas de Apiol-Sabina e Arruda é sempre o melhor remedio; só compre da marca SEVENKRAUT. Rua Uruguayana n. 142. Tubo 7$000. (P 24412) Y

Professores e professoras

AULAS de Francez pratico, com o professor francez De Fossey. Ed. Odeon, sala 8. (Q 1741) Z

ALUMNAS do 9º. anno de piano e 5º. de canto, leccionam em sua residencia ou a domicilio: rua do Cattete n. 321, Largo do Machado. Tel. B. M. 3112. (Q 2229) Z

EXAMES de admissão aos Collegios Pedro II e Militar e exames de 2ª. época, aulas individuaes; pelo professor Bandeira. Rua da Carioca n. 54, 2º. andar. (P 29143) Z

FRANCEZ pratico, ensina Mme Guidon; Cine Odeon, sala 8. (Q 1741) Z

PIANO, VIOLINO

PROFESSOR ALLEMÃO

Rua Didimo 31. Villa Ruy Barbosa. (Q 207)

PROFESSOR ensinando quatro idiomas e as materias do curso elementar e complementar, deseja sala com pensão em casa de familia distincta, em troca de lições. Telephonar para B. M. 3071. (P 29828) Z

INGLEZ, francez e allemão, professora com longa pratica, ensina em casa dos alumnos e em sua residencia; Ladeira do Leme n. 18. (P 29660) Z

PROFESSOR — Prepara alumnos para exame de admissão aos Collegios Militar e Pedro II; á rua Emerenciana n. 9, S. Christovão. (Q 1414) Z

OZENA

(FETIDEZ NASAL)

Cura garantida e rapida, pelo

DR. EURICO DE LEMOS

"especialista de doenças de garganta, nariz, ouvidos e bocca". Professor livre da Faculdade de Medicina do Rio de Janeiro. Consultorio, rua da Assembléa n. 13, sobrado, das 12 ás 6 horas da tarde. (Q 1725)

CASA

Vende-se boa, quatro quartos, duas salas, cosinha, porão habitavel, fogão a gaz, aquecedor, banheira e quintal. Optimas condições; proxima á praça da Bandeira. Póde ser vista a qualquer hora. Cartas a Mme. Land no escriptorio deste jornal. (Q 2231)

CASA

Aluga-se uma esplendida casa para familia de tratamento, constando de 2 salas, 3 quartos, banheira com aquecedor, bom salão e quintal, sita á rua Barão de Itapagipe n. 222, casa 6. — Trata-se á rua da Carioca n. 47. (5039)

"915 Homœopatha"

EM TABLETTES

Dynamisação em primeira centesimal do 914 (Néo-Salvarsan), pelo pharmaceutico Theophilo de Andrade. Empregado contra a SYPHILIS em todas as suas manifestações, taes como: rheumatismo, feridas, manchas da pelle, eczemas, empingens, espinhas, escrophulas, darthros, erysipelas, bubões, tumores, etc. Não tem dieta. Preço: 2$500. Granado & C., 1º de Março 14; Casa Huber e r. Uruguayana, 91. (635)

Fossas Sanitarias "Inco"

approvadas pela Saude Publica

A PRESTAÇÕES

Sjoestedt Brothers

RUA OURIVES N. 56.

(6761)

ICARAHY — TERRENOS

A 500 metros da praia, bello local, vende-se dois lotes (13x33) e (11x53), por 7:500$ cada um; acceita-se 1/2 a vista e 1/2 a prazo de 10 mezes. Informações com Mariz; rua do Ouvidor n. 55, 1º. Estão promptos para edificar. (Q 1753) A

TYPOGRAPHIA E PAPELARIA EM S. PAULO

Vende-se uma bem montada e com boa freguezia em um dos melhores pontos de S. Paulo, para mais informações, cartas á Papelaria neste jornal. (Q 1787) A

QUARTO OU SALA

Precisa-se em casa de gente honesta, de preferencia casal sem filhos, para passar algumas horas durante o dia. Reserva e descripção; resposta a F. R. A. nesta folha. (Q 1779) A

QUARTOS — COPACABANA

A' rua Ipanema n. 38, agua corrente, telephone, restaurante, banhos quentes, etc., 50 metros dos banhos de mar e dos bondes. (Q 1332)

PILULAS

VIRTUOSAS

Empregadas com successo nas molestias do estomago, figado ou intestinos. Estas pilulas além de tonicas são indicadas nas dyspepsias, prisões de ventre, molestias do figado, bexiga, rins, nauseas, flatulencias, mal-estar, etc. São um poderoso digestivo e regularisador das secreções gastro-intestinaes.

A' venda em todas as pharmacias. Vidro, 2$000. Depositarios: Bragança Cid & Cia. Rua Buenos Aires n. 172, Rio de Janeiro. (3971)

Coqueluche

O unico remedio para a sua cura é a COQUELUCHINA. Em todas as drogarias. (688)

"URIC"

EM TABLETTES

Pharmaceutico Theophilo de Andrade. — Medicamento homoeopatha que dissolve e expelle o acido urico, empregado nas dores dos rins, arthritismo, calculos, areas, bilis, arterio-sclerose, obesidade, gotta, eczemas e todas as perturbações do apparelho urinario. Não tem dieta. Drogarias: Baptista, Huber, Pacheco, Granado & C.ª. Preço, 2$500. (690)

Qual deve ser o tonico das moças?

O "GUARANIL", porque além de ser poderosissimo cura espinhas de origem intestinal e fermentações. Conserva a mocidade, melhora a pelle e provoca appetite. Verdadeiro policia do organismo, sendo o unico no genero. (4597)

Bexiga, Rins, Prostata, Urethra, Diathese Urica e Arthritismo

A UROFORMINA, precioso antiseptico desinfectante e diuretico, muito agradavel ao paladar, cura a insufficiencia renal, as cystites, pyelites, nephrites pyelo-nephrites, urethrites chronicas, catharro da bexiga, inflammação da prostata. Evita o typho, a uremia, as infecções intestinaes e do apparelho urinario. Dissolve as areias e os calculos e acido urico e uratos. Nas pharmacias e drogarias. Deposito: Drogaria Gilloni — Rua Primeiro de Março n. 17, Rio. (2780)

Massagens medicas

Mme. Lardelli de regresso de uma estação d'aguas participa ás suas amigas e clientes, que continua com os seus tratamentos; seios, rosto, rheumatismo, etc. Rua do Ouvidor n. 133, das 3 ás 6. Tel. C. 2678. (Q 1506)

CONSTRUCÇÕES

Projectos, reformas, pinturas e construcções em typos modernos e os mais economicos. Casa de dois andares com tres dormitorios: Rs. 28:000$000, Antonio De Simoni & Comp. — RUA URUGUAYANA 142, 2º ANDAR. (P 29857)

CASA

Aluga-se uma mobilada, no Cattete; trata-se na rua da Uruguayana n. 130, alfaiataria. (Q 282)

Escola para chauffeurs

RUA RIACHUELO, 383 — TELEPHONE 5940 CENTRAL

Já segurastes o vosso futuro? Se não, ide immediatamente á "Escola para Chauffeurs" e matriculae-vos. Curso completo de machinas, regulamento e direcção. Amplas salas de aulas, satisfazendo os regulamentos da hygiene. — Preços reduzidos. — Ao publico que nos honrar com a sua visita, serão dadas amplas informações. (Q 225)

PANELLÕES

isto é, dentes muito cariados, obturam-se, com melhor resultado, com massa (Oxiphosphato de zinco). Procurae o dentista Ricardo Weber, D. D. S., (com vinte annos de pratica), Travessa S. Francisco de Paula 22, 1º andar, por emquanto, das 2 ás 5 horas, nas terças, quintas e sabbados. (Q 2207)

HUMAYTA' HOTEL

Dispõe de aposentos

Rua Humaytá, 30 — Botafogo

Telephone Sul 238

(Q 1612)

Escola de Côrte

A mais antiga e conhecida, curso completo em 24 lições (tres mezes), sendo o ultimo gratuito para pratica, 12 lições de corte 30$ e 12 de chapéos 30$, na r. Sete de Setembro 135, sobrado. Tel. Central 347. (2798)

ALTO NEGOCIO

Uma das mais importantes casas de penhores desta capital, e que está em franca prosperidade, por motivo do fallecimento de pessoa de sua familia, e não poder estar á testa do negocio, deseja traspassal-a ou admittir um socio que assuma a direcção da mesma. Cartas nesta redacção a Alexandre. (Q 2095)

Caixas d'Agua Higienicas

Systema "Galner" patente n. 9071

EM CIMENTO ARMADO. 30 % MAIS BARATO QUE AS CAIXAS COMMUNS.

Duração eterna.

Sjoestedt Brothers

Rua Ourives n. 56. (6762)

Automovel Opel

Vende-se um, em perfeito estado, de particular, ver e tratar na garage Mercedes, Av. Gomes Freire 51. (Q 2131)

AUTOMOVEL

Motivo partida proprietario Europa, vende-se, por preço de occasião, lindo auto "Chandler", 7 logares, "touring", em perfeito estado, com sobresalentes. Tratar Benjamin, Quitanda 46, sob. (Q 2107)

Dr. Samuel Prado

CLINIC AMERICA

Doenças do coração, pulmões, figado e estomago — Ultra-violeta — Syphilis — Applicação do legitimo 914. Consultorio: rua Marechal Floriano n. 42, de 1 ás 3. Telephone Norte 1753. Residencia: rua do Matoso n. 91. Telephones: Villa 4850 e Villa 3662. (Q 2108)

Entradas da Exposição

Vendem-se 2.000, preço de occasião. Rua Buenos Aires 79, sobrado. (Q 2161)

Negocio de fumo

Trespassa-se no centro da cidade um estabelecimento de fumos com os respectivos machinismos para fabrico do mesmo; fabricando tambem cigarros, dando optimo resultado. Negocio para quem dispõe de capital. Informações na rua do Rosario 161, com o sr. Allen, á rua da Assembléa 106, 1º andar. (Q 1616)

Doenças de ouvidos garganta, nariz e bocca — **Cura garantida e rapida da OZENA** (fetidez do nariz) processo inteiramente novo

DR. EURICO DE LEMOS

professor livre desta especialidade na Faculdade de Medicina do Rio de Janeiro. Consultorio, rua da Assembléa n. 13, sobrado, das 12 ás 6 da tarde. (Q 1725)

CASA

Vende-se a casa da rua Marechal Machado Bittencourt n. 30, perto da rua do Riachuelo. Tem quatro quartos, duas salas, cosinha a gaz, banheiro e chuveiro, serviços de hygiene, tudo em perfeito estado de conservação. [illegible] com quintal, cuidado pomar e jardim na frente. Tratar das 7 ás 9, á tarde, das 3 ás 6, pelo telephone. Trata-se na mesma com o proprietario. Não se admitte intermediarios. (P 29933)

Grande terreno

Vende-se excellente terreno situado á rua Cor. Jobim, proximo á estação do Engenho Novo, com 134m,60 [illegible] ao fundo, com uma antiga casa de [illegible] te com [illegible] Buenos Aires n. 31, sobrado, das 1 ás 5. (Q 391)

TINTUREIRO

Precisa-se de um [illegible] Tinturaria Alfaiataria Londres [illegible] 125. (Q 1738)

THEREZOPOLIS

Aluga-se uma casa mobilada [illegible] occasião. Trata-se com o sr. Silva, porteiro do Hotel Avenida. (Q 396)

Pensão Centenario

Para cavalheiros. Alugam-se [illegible] Rua Corrêa Dutra 131. Tel. B. M. 2699. (Q 196)

QUARTO

Aluga-se em casa de familia estrangeira, unico inquilino, um quarto com entrada independente [illegible] (P 29636)

Furnished house

For rent in Copacabana district a story furnished with 4 rooms, for 6 months. Rua Moura Brasil 58, Laranjeiras. Tratar Constante Ramos 29. Tel. Ipanema 96. (Q 2287)

SENHORITAS E MOÇAS

Para serviço de escriptorio e propaganda [illegible] (S. B.) Commercial, rua do Rosario n. 72, 2º andar. [illegible]

Papel branco AA

Legitimo sueco. Vendem-se em fardo e varejo. Rua do Hospicio n. 169. (Q. 2164)

MANICURE

Senhorita franceza, recem-chegada de Paris attende a chamados a domicilio, para serviços de manicure, pedicure, "massage" [illegible] B. M. 3671. [illegible]

VIAGEM

QUEREIS TRAZER VOSSOS PARENTES DA EUROPA? [illegible]

Companhia de Loterias Nacionaes do Brasil

Extracções publicas sob a fiscalização do Governo Federal, ás 2 ½ e nos sabbados ás 3 horas: — RUA VISCONDE DE ITABORAHY N. 45.

HOJE —:— HOJE

24 — 24

20:000$000

Por 1$600, em meios

SABBADO, 13 DO CORRENTE, A'S 3 HORAS DA TARDE

IMPORTANTE PLANO

15 — 12

100:000$000

Por 16$000, em decimos

Os bilhetes para estas e outras loterias acham-se á venda na séde da Companhia á rua 1º de Março 88, que acceita e despacha com promptidão os pedidos do Interior acompanhados de mais $900 para o porte do Correio. (6827)

RAIOS X DR. JORGE A. FRANCO. Consulta com exame pelos Raios X, 25$000. Tratamento moderno das doenças do estomago, intestinos, figado, pulmões, coração, rins, ossos, etc. Photographias, 60$000. 15, Largo da Carioca, de 1 ás 6, todos os dias. Tel. C. 3128. (P 24120)

PEÇAM FERMENTO INGLEZ O MELHOR "BAKING POWDER" (6215)

FUNILEIRO

Precisa-se e paga-se bem; na Companhia Cervejaria Brahma, Rua Marquez de Sapucahy n. 200. (6151)

Feliz resultado

O sr. João Martins Guindo, de S. Gabriel, escrevendo ao depositario do Angico Pelotense, diz o seguinte:

"S. Gabriel, outubro de 1918 — Amigo e sr. Eduardo C. Siqueira — [illegible] — *João Martins Guindo.*"

A' venda em todas as pharmacias e drogarias do Estado e nas casas commerciaes da campanha.

DEPOSITO GERAL:

Drogaria EDUARDO SIQUEIRA

— PELOTAS —

(1233)

INJECÇÃO PARAT

Cura rapida e certa sem receio de estreitamentos antigos ou recentes. A INJECÇÃO PARAT actúa desde vinte annos. Sempre cura todas as pessoas que a empregam. A unica que mata o microbio causa unica da GONORRHEA. PEÇÃO A INJECÇÃO PARAT. DEPOSITO GERAL: Laboratorio PARAT, 86, Rue d'Hauteville PARIS (3075)

"Manteiga phosphatada Simões"

Pasteurizada — Pura — Saborosa — Para creanças e adultos. Nos alimentos e na mesa. A' vontade. ALIMENTA — NUTRE — TONIFICA.

Confeitarias, Leiterias, pharmacias, drogarias e casas de comestiveis. [illegible] Alencar, deposito, rua dos Andradas, 43, 45 e 47. Rio. (3681)

Hugo Sportelli

[illegible]

Rio Mensageiro

[illegible]

TORNEIRO

Precisa-se de um bom torneiro na OFFICINA DE UTILIDADES DOMESTICAS, á rua Visconde Silva n. 91, (Botafogo). [illegible]

REPRODUCTOR ZEBU' 1:500$000

Vende-se um, puro de raça indiana, [illegible] Estrada de Ferro Central, com Manoel Vianna. (Q 1614)

LEME

Em casa de familia aluga-se [illegible] (Q 1672)

Alugam-se quartos

[illegible] (Q. 1668)

MACHINISMOS

Vendem-se machinismos de pedreira [illegible] (Q 1616)

PELLES

[illegible]

CASAS

[illegible] (Q 2212)

ALUGA-SE

[illegible] TUNNEL NOVO [illegible]

Mattas — Madeiras dormentes

Vende-se uma importante fazenda com grandes mattas de madeiras de lei das melhores essencias, com machinismos os mais aperfeiçoados para beneficiamento de madeiras em geral, e fabricação de dormentes. Está situada á margem de linha ferrea e pouco distante de porto de mar, para onde ha trens diarios. Installação completa de casas para colonos, grande séde para moradia com todo o conforto do proprietario, boiadas e todos os apetrechos necessarios ao serviço geral de exploração de madeiras. Optimas terras para plantio de café e cereaes. Clima excellente. Agua em abundancia. Total da area mais de 1200 alqueires de 100 braças quadradas. Trata-se com o sr. França Soares, á rua dos Ourives n. 105. (P 29.999)

Moveis — Pianos

Compram-se e pagam-se bem, casas mobiladas, avulsos, pianos, auto-pianos e tudo que guarneça uma casa de familia; não vendam sem chamar o Martins. Telephone B. M. 4147, negocio logo decidido seja qual for o valor. (Q 1142)

SALA

Casal sem filhos, deseja encontrar em casa de familia de toda a respeitabilidade com pensão, e sem moveis. Prefere-se unicos inquilinos. Resposta a Ribeiro, caixa Correio 701. (Q 1536)

A'S MOÇAS QUE TRABALHAM

Casa de familia distincta, em Botafogo, hospeda por 150$000 mensaes, com pensão. Dão-se e pedem-se referencias. Telephone Sul n. 2539. (Q 1677)

Norris & Irmão

Sub-agente do Almirantado Inglez, para a venda de cartas hydrographicas. Republica do Perú 47, sobrado, antiga da Assembléa, das 11 ás 5 horas. (Q 1661)

Esplendidos escriptorios

Alugam-se tres. Rua Primeiro de Março n. 4, sobrado. (Q 1668)

MOÇAS !

Precisa-se de algumas, para confeccionar bonbons. Trata-se na Avenida Passos 22, sobrado, das 2 ás 4. (Q 2237)

ALUGA-SE

o grande e espaçoso predio da rua da Alfandega n. 295. Contrato de cinco annos. Informações á rua do Rosario n. 98, 1º andar. (Q 1648)

Terrenos na Gavêa em prestações

Vendem-se lotes com linda vista para o mar, em prestações mensaes desde 34$000. — Trata-se na Avenida Mem de Sá 301. Phone Central 2638. (Q 1389)

TANQUES

Vendem-se 4, para 22.000 litros cada um, ver no trapiche Ruffier e tratar rua Coronel Pedro Alves 98. (Q 2210)

VAREJO DE CIGARROS

Vende-se com urgencia, muito bem, praça da Republica 231. (Q 2174)

Predio Sta. Thereza

Vende-se excellente propriedade no largo do Guimarães, ponto elevado, lindo panorama; apropriado para grande collegio, casa de saude ou grande familia, tendo terreno para grande estabelecimento; preço de occasião; trata-se na rua Assembléa 101, S. (P 28557)

Casa em Botafogo

Aluga-se, mobilada, para casal. A' rua Martins Ferreira 69, das 2 ás 5 horas da tarde. (Q 2166)

SALA DE FRENTE

Em casa de familia aluga-se uma, mobilada, com ou sem pensão, a casal de respeito ou a senhores de tratamento; aluga-se tambem um quarto para solteiro, no andar terreo; rua Andrade Pertence n. 50, Cattete. (Q 1262)

CHAPÉOS

Para senhoras e senhoritas, feitios lindos, Capelinas de Paris, em crina, tagal, seda, com flôres e fitas, 25$000, 35$000 e 55$000. Tingem-se e reformam-se. La Femme Chic, Ouvidor 141. (Q 1361)

OURIVES

Compra-se um banco para puxar fio. Rua da Constituição n. 13, 2º andar. (Q 1569)

Technico para fabrica de meias

Offerece-se um especialista em meias (bonnet) actualmente empregado. Carta por favor com as iniciaes G. C. nesta redacção. (Q 1617)

Casamentos ricos

Relações uteis e interessantes, escrever á caixa 2006, Rio. (Sello de resposta). (Q 2032)

DOUBLE-SKIFF

Vende-se um em perfeito estado de conservação, do fabricante Putney; acha-se no Club de Regatas Guanabara. Trata-se com o sr. Mello, á rua Uruguayana n. 91, sobrado. (Q 2222)

Victrola de mesa

Em muito bom estado, vende-se uma por preço de occasião. Trata-se com o sr. Mello, rua Uruguayana 91, sobrado. (Q 2222)

VIOLA DE GAMBA

Antiga, bellissimo vernis, propria para museu de instrumentos antigos, vende-se por 800$000. Trata-se com o sr. Mello, rua Uruguayana 91, sob. (Q 2222)

VIOLONCELLO

Bellissimo, authentico Maggini, com caixa e arco, verdadeira occasião. — Trata-se com o sr. Mello, á rua Uruguayana n. 91, sobrado. (Q 2222)

COLLEGIOS

Agencia Dactylographica e de traducções

Executam-se trabalhos dactylographicos e traducções com o maior esmero e presteza, na Escola Commercial Feminina, á rua S. José n. 7[illegible] andar. Preços modicos. Informações na séde da escola, das 10 horas da manhã ás 5 horas da tarde. [illegible]

Collegio Sylvio Le[illegible]

— Rua Maria e Barros n. [illegible] Telephone Villa [illegible] Internato, semi-internato e externato. Curso primario, secundario, commercial e especial de preparatorios, com programmas equiparados aos do Collegio Pedro II. Ensino pratico de linguas vivas. Instrucção physica [illegible] com direito á caderneta de [illegible] Cuidadosa preparação intellectual [illegible] obrigatoriedade rigorosa [illegible] alliada á educação moral, civica e religiosa, esta facultativa e sob o ponto de vista catholico. Tratamento excellente, sendo as refeições [illegible] as mesmas do director e professores. Reabertura das aulas: 8 de [illegible]

Collegio Corção

HADDOCK LOBO, 21[illegible]

Telephone — Villa 333[illegible]

Reabertura das aulas [illegible] dia 8 de Janeiro. (Q. 20[illegible])

ESCRIPTORIO

Aluga-se optimo escriptorio commercial, á rua D. Manoel n. [illegible] frente á Caixa Economica. O escriptorio é espaçoso, bem ventilado, e bastante claridade e está mobilado. Tratar no armazem. [illegible]

VIAS URINARIAS

Medico especialista cura radicalmente a GONORRHEA e complicações [illegible] 100$, ou por sessões [illegible] applica 914 por 20$. Rua [illegible] de 1 ás 3. [illegible]

Pharmaceutico

Pharmaceutico, para dar [illegible] trabalhar, com longa pratica [illegible] ma-se na rua Bento Lisboa [illegible] pharmacia. [illegible]

Optimo negocio

Vende-se no E. do Rio, 3 horas distante desta capital, uma fazenda com 130 alqueires. Outras informações com o proprietario, rua Machado [illegible] lho 140, ou com Felinto no escriptorio do Engenho de Dentro. [illegible]

TO LET

Large well furnished apartment with independent entrance and excellent french cooking. Suitable for married couple or distinguished business man. 99 Corrêa Dutra. [illegible]

COPEIRO

Portuguez ou hespanhol, para hotel em Minas, Barbacena, precisa-se, sendo casado sem filhos [illegible] derá dar emprego á sua [illegible] arrumadeira. Informações rua [illegible] guayana n. 125, loja, com o sr. [illegible]

Bom emprego de capital

EM BARBACENA [illegible] MINAS

Vende-se uma propriedade a [illegible] metros da estação da E. F. C. [illegible] composta de uma excellente casa [illegible] mobilia e armazem para qualquer [illegible] genero de negocio [illegible] Informações: rua Uruguayana n. [illegible] loja, com o sr. Neves. [illegible]

PALACETE

Vende-se ou aluga-se com [illegible] para familia de tratamento [illegible] de pomar e jardim, com garage para dois automoveis. Rua [illegible] n. 25, Muda da Tijuca. Trata-se á rua Primeiro de Março 127. [illegible]

OURO

Compra-se de 1$600 a [illegible] platina, joias, etc. Rua Uruguayana n. 222. [illegible]

SALAS

Para escriptorios, arejadas [illegible] com elevador, alugam-se á rua S. Pedro n. 14, 3º andar. Trata-se no mesmo. [illegible]

CARROCINHAS

Vende-se para padarias ou armazens, á rua 28 de Agosto 140, Ipanema. [illegible]

250:000$000

Precisa-se desta importancia para terminação de obras. Dá-se em garantia hypothecaria immoveis bem localizados no duplo do valor. Não se trata com intermediarios absolutamente. Dirija-se á rua do Rosario [illegible] sala 4, das 13 ás 14 horas. [illegible]

Pensão excellente

(Rua 2 de Dezembro 124, Cattete) Quartos mobilados para familias e cavalheiros distinctos, casa cercada de jardim, preços modicos, cosinha excellente. Tel. B. M. 680. [illegible]

Machina Singer

Vende-se uma em perfeito estado, tratar á rua de São Christovão [illegible] sobrado. [illegible]

QUARTOS

Aluga-se, muito arejados a [illegible] de tratamento, ou a casal sem filhos, á rua de S. Christovão 366, sob. [illegible]

Machina Remington

Vende-se uma perfeitamente [illegible] mod. 10; rua Carolina n. 8a, Estação do Rocha. [illegible]

SOBRADO

Aluga-se um, na rua Voluntarios da Patria n. 260, com optimas commodações. [illegible]

CODIGOS TELEGRAPHICOS

Os mais usados em todo o mundo. Papelaria União, Rua do Ouvidor [illegible] Telephone Norte, 2628, Rio. [illegible]

PENSÃO LEME

Tres estrangeiros de fina educação desejam encontrar casa de familia que lhes forneça jantar. Offertas á caixa postal 110. [illegible]